



ÍNDICE

▪ Prestação de Contas	1
▪ Caracterização Actividade Municipal	3
▪ Gestão Administrativa	19
▪ R.R.H.	21
▪ Taxas e Licenças	23
▪ Expediente e Arquivo	29
▪ D.H.U.	31
▪ Posto de Turismo	34
▪ Galeria Municipal	35
▪ Salão Nobre	36
▪ Cine Teatro	39
▪ Biblioteca Municipal Marquesa do Cadaval	43
▪ Espaço Internet	55
▪ Sala de Desenho	59
▪ Juventude e Tempos Livres	63
▪ Desporto	65
▪ Acção Social	85
▪ Gabinete da Educação	95
▪ Transportes – Trânsito	107
▪ Protecção Civil	109
▪ Secção Jardinagem	111
▪ Divisão Serviços Urbanos e Ambiente	113
▪ D.O.M.	116
▪ Secção Serralharia	124
▪ Secção Carpintaria	132
▪ Secção Electricidade	136
▪ Secção Topografia	139
▪ Consumo Combustível	143



DOCUMENTO DE PRESTAÇÃO DE CONTAS

RELATÓRIO DE GESTÃO



Prestação de Contas

RELATÓRIO - 2010

Ao apresentarmos ao Executivo e Assembleia Municipal, o Relatório e Contas referentes ao exercício de 2010, devemos começar por referir quão difícil tem sido a vida da nossa Câmara que acompanha e sofre os efeitos da situação de contenção que se vive no País com principal incidência na falta de disponibilidades financeiras para assegurar a actividade normal da Câmara.

Apesar disso, e embora gostássemos de ter feito mais, não nos pesa a consciência e estamos mesmo satisfeitos com algumas realizações que levámos a cabo no Concelho.

Salientamos:

- Fizeram-se progressos decisivos no alcatroamento;

EDUCAÇÃO

Saliento:

- A Construção do Centro Escolar de Almeirim;
- Os passos decisivos que se deram para a conclusão do Centro Escolar das Fazendas;
- A consolidação do uso das novas tecnologias no Ensino Básico, Primeiro Ciclo, com os quadros interactivos e os meios informáticos;
- E melhorou-se também o ensino Pré-primário com o aparecimento dos Centros Escolares;

AMBIENTE

A Empresa Águas do Ribatejo, de que a Câmara de Almeirim é Fundadora prosseguiu a sua acção no nosso Concelho com o reforço e valorização das infraestruturas básicas, a saber:

- A Estação Elevatória de São Roque veio completar o sistema adutor dos nossos esgotos na via da Estação de Tratamento, também ela reconstruída;
- Iniciou-se a construção das Estações Elevatórias e Estação de Tratamento de Resíduos de Paço dos Negros;
- Iniciou-se também a construção da Estação de Tratamento da Raposa;
- Construiu-se uma nova Captação de Água em Fazendas;



REGENERAÇÃO URBANA

- Continuámos a melhorar as condições das habitações de Famílias carenciadas;
- Continuámos de uma forma acelerada o alcatroamento de Ruas nas Fazendas, após construção das infraestruturas básicas;
- Requalificou-se o parque Desportivo incluindo a construção de Pista de Atletismo em Tartan e Mini-Campo de Futebol arrelvado;
- Salientamos a valorização de espaços urbanos em Marianos e na Tapada;
- Foi também construído um Campo de Padel no parque da Zona Norte;
- Iniciou-se a requalificação do largo General Guerra em Almeirim;
- Foi valorizada a nossa Biblioteca Municipal com grande intervenção;
- Construiu-se também uma Casa Mortuária em Marianos;

DIVERSOS

- Promoveram-se as “Festas da Cidade” “Pão Vinho & Companhia”;
- Participou-se na Feira Nacional da Agricultura e levaram-se a efeito numerosas exposições na Biblioteca e Galeria Municipal;
- Funcionou um programa de Férias Desportivas;
- Comparticipámos ajudas no âmbito da Rede Social Escolar;
- Concedemos Bolsas de Estudo para outros níveis de ensino;

Supomos que, com estas acções e outras que não referimos, cumprimos a nossa obrigação de valorizar o Concelho.

Almeirim, 15 de Março de 2011

O Presidente da Câmara,

José Joaquim Gameiro de Sousa Gomes



1 – Caracterização geral e sumária da actividade Municipal na gerência de 2010

1. 1 – De acordo com o estipulado na alínea e) do número 2 do artigo 64º da Lei nº 169/99, foram elaborados os documentos de prestação de contas, referentes ao ano de 2010, tendo em vista o controlo político da Assembleia Municipal, de acordo com a alínea c) do número 2, do artigo 53º da citada Lei, o controlo jurisdicional do Tribunal de Contas e o controlo administrativo de verificação da legalidade por parte dos Órgãos de tutela da Administração Pública Central.

Os documentos, para além dos fins de controlo enunciados, são essenciais para aferir a qualidade da gestão municipal, pela avaliação dos resultados e do grau de eficiência e eficácia na afectação de recursos aos objectivos realizados.

1. 2 - Em relação à situação económica financeira, o resultado líquido do exercício foi de (4.535.077,87 €).

No final do ano de 2010, o activo municipal apresentou o valor de 84.734.923,99 €, o passivo de 13.388.176,21 € os fundos próprios 71.346.747,78€.

1. 3 – A percentagem de execução orçamental total da receita rondou os 73 % e da despesa apenas 74,58 %. As receitas correntes tiveram uma execução de 87,5 %, enquanto as de capital apenas de 63,8 %. As despesas correntes tiveram uma execução de 82,80 % contra os 61,05 % nas despesas de capital.

As receitas e despesas correntes apresentam uma execução mais elevada. Os maiores desvios centram-se nas receitas e despesas de Capital, onde a sua concretização depende de factores externos à Autarquia.

1. 4 – No que respeita ao investimento, este aumentou em cerca de 21,87 % em relação ao ano anterior.

1. 5 – Em relação ao endividamento de médio e longo prazo, o Município possui cerca de 52,80 % de capacidade para contrair novos empréstimos. Quanto ao endividamento líquido, este representa apenas 27,48 % do valor permitido.

2 – Situação Económica – Financeira

2.1 – Componente Económica

Relativamente à componente económica, apresenta-se o quadro seguinte:



SÍNTESE DA DEMONSTRAÇÃO DE RESULTADOS

	PROVEITOS OPERACIONAIS	2010	%
1	Vendas e Prestações de Serviços	1.025.489,52 €	8,64%
2	Impostos e taxas	3.256.605,08 €	27,43%
3	Transferências e Subsídios Obtidos	7.590.585,12 €	63,93%
	Total dos Proveitos Operacionais	11.872.679,72 €	100,00%
	CUSTOS OPERACIONAIS		
5	CMVMC	690.338,17 €	4,02%
6	FSE	3.989.042,08 €	23,22%
7	Custos com Pessoal	5.488.027,99 €	31,95%
8	Transferências e Subsídios Correntes concedidos	1.222.419,34 €	7,12%
9	Amortizações do Exercício	5.768.508,02 €	33,58%
10	Provisões do Exercício	18.913,98 €	0,11%
11	Outros Custos Operacionais	2.252,05 €	0,01%
	Total dos Custos Operacionais	17.179.501,63 €	100,00%
	RESULTADOS		
12	Resultados Operacionais	-5.306.821,91 €	---
13	Resultados Financeiros	568.226,10 €	---
14	Resultados Correntes	-4.738.595,81 €	---
15	Resultados Extraordinários	203.517,94 €	---
16	Resultados Líquido do Exercício	-4.535.077,87 €	---

As transferências e subsídios obtidos são os mais representativos, com 63,93 %, impostos e taxas com 27,43 %, venda e prestação de serviços com 8,64 %.

No quadro dos custos operacionais, são as amortizações do exercício que têm maior peso, 33,58 %, seguidos dos custos com o pessoal, 31,95 %.

2. 2 – Componente Financeira

Relativamente à componente financeira, apresenta-se o quadro seguinte:



BALANÇO RECLASSIFICADO

	ACTIVO	2010	%
1	Activo Fixo (Liquido de Amortizações e Provisões Ac)	82.593.143,09 €	97,47%
2	Activo Circulante	1.794.031,73 €	2,12%
2.1	Existências	89.276,87 €	0,11%
2.2	Realizável	147.217,48 €	0,17%
2.2.1	a Médio/Longo Prazo	0,00 €	0,00%
2.2.2	a Curto Prazo	586.310,58 €	0,69%
2.3	Disponível	1.557.537,38 €	1,84%
	Acréscimos e Diferimentos	347.749,17 €	0,41%
	Total do Activo	84.734.923,99 €	100,00%
	FUNDOS PRÓPRIOS		
3	Património	98.445.142,16 €	137,98%
4	Resultados Transitados	-22.563.316,51 €	-31,62%
5	Resultado líquido do Exercício	-4.535.077,87 €	-6,36%
	Total dos Fundos Próprios	71.346.747,78 €	100,00%
	PASSIVO		
6	Exigível	10.175.922,47 €	76,01%
6.1	a Médio e Longo/Prazo	8.530.162,18 €	63,71%
6.2	a Curto Prazo	1.645.760,29 €	12,29%
	Acréscimos e Diferimentos	3.212.253,74 €	23,99%
	Total do Passivo	13.388.176,21 €	100,00%
	Total dos Fundos Próprios e do Passivo	84.734.923,99 €	

O activo total Municipal atingiu 84.734.923,99 €, composto essencialmente por imobilizações (97,47 %).

As dívidas de terceiros a curto prazo totalizam 586.310,58 €, que corresponde a 0,69% do activo municipal.

A dívida relativa a empréstimos de médio e longo prazo representa 63,71%, do passivo.



2.3 – Indicadores

A – Indicadores Financeiros (%)

1	Liquidez Geral (%)	Disponível + Realizável a Curto prazo + Existências	135,69
		Exigível a Curto Prazo	
2	Liquidez Reduzida (%)	Disponível + Realizável a Curto Prazo	130,26
		Exigível a Curto Prazo	
3	Liquidez Imediata (%)	Disponível	94,64
		Exigível a Curto Prazo	
4	Autonomia Financeira (%)	Fundos Próprios	84,20
		Activo Total	
5	Cobertura do Passivo pelo Activo (%)	Activo Total	632,91
		Passivo Total	
6	Cobertura do Activo Fixo pelos Capitais Permanentes (%)	Capitais Permanentes	96,71
		Activo Fixo	
7	Grau de dependências dos Empréstimos a M/L Prazos (%)	Empréstimos a M/L Prazos	10,07
		Activo Total	
8	Relação entre o Património e Activo Total (%)	Património	116,18
		Activo Total	
9	Endividamento (%)	Passivo	16,21
		Activo Liquido	
10	Endividamento M/L Prazo	Dívidas M/L Prazo	10,33
		Activo Liquido	

B – Indicadores Económicos (%)

11	Rentabilidade Fundos Próprio (%)	RLE	-6,36
		Fundos Próprios	
12	Rentabilidade do Activo Fixo (%)	RLE	-5,49
		Activo Fixo	
13	Rentabilidade Global (%)	RLE	-5,35
		Activo Total	

3 - EXECUÇÃO ORÇAMENTAL

3.1 - RECEITAS

As receitas totalizam 15.863.872,23 €, sendo 67,83 % correntes e 32,17 % de capital. Em relação a 2009, houve uma diminuição em cerca de 6,19 % das receitas cobradas.

As receitas correntes diminuíram em relação ao ano anterior em cerca de 9,79 %.

O aumento mais significativo, em relação ao ano anterior, verificou-se em Outras Receitas Correntes com 74,82 %, conforme mostra o quadro seguinte.

As receitas de capital aumentaram em cerca de 2,41 %.



RESUMO DA EXECUÇÃO ORÇAMENTAL DAS RECEITAS

Designação	2010	% Total	% Parcial	2009	% Total	% Parcial	Δ %
Receitas Correntes							
Impostos Directos	2.821.533,21 €	17,79%	26,22%	3.814.741,61 €	22,56%	31,98%	-26,04%
Impostos Indirectos	177.553,47 €	1,12%	1,65%	214.451,11 €	1,27%	1,80%	-17,21%
Taxas, Multas e outras Penalidades	108.295,91 €	0,68%	1,01%	267.780,96 €	1,58%	2,25%	-59,56%
Rendimentos de Propriedade	737.450,16 €	4,65%	6,85%	736.918,92 €	4,36%	6,18%	0,07%
Transferências Correntes	5.630.554,12 €	35,49%	52,33%	5.517.690,32 €	32,63%	46,26%	2,05%
Venda de Bens e Serviços Correntes	1.023.565,43 €	6,45%	9,51%	1.226.193,69 €	7,25%	10,28%	-16,52%
Outras Receitas correntes	260.993,69 €	1,65%	2,43%	149.295,02 €	0,88%	1,25%	74,82%
Total Receitas Correntes	10.759.945,99 €	67,83%	100,00%	11.927.071,63 €	70,53%	100,00%	-9,79%
Receitas Capital							
Venda de Bens de Investimento	52.748,23 €	0,33%	1,03%	80.349,49 €	0,48%	1,61%	-34,35%
Transferências de Capital	3.400.653,33 €	21,44%	66,63%	3.543.697,09 €	20,96%	71,11%	-4,04%
Activos Financeiros	1.950,00 €	0,01%	0,04%	1.625,00 €	0,01%	0,03%	20,00%
Passivos Financeiros	1.617.831,47 €	10,20%	31,70%	1.206.150,50 €	7,13%	24,20%	34,13%
Outras Receitas de Capital	29.322,70 €	0,18%	0,57%	106.840,45 €	0,63%	2,14%	-72,55%
Reposições Não Abatidas ao Paga/to	1.420,51 €	0,01%	0,03%	45.019,31 €	0,27%	0,90%	-96,84%
Total Receitas Capital	5.103.926,24 €	32,17%	100,00%	4.983.681,84 €	29,47%	100,00%	2,41%
Total Geral	15.863.872,23 €	100,00%		16.910.753,47 €	100,00%		-6,19%



ESTRUTURA DA EXECUÇÃO ORÇAMENTAL DAS RECEITAS 2010

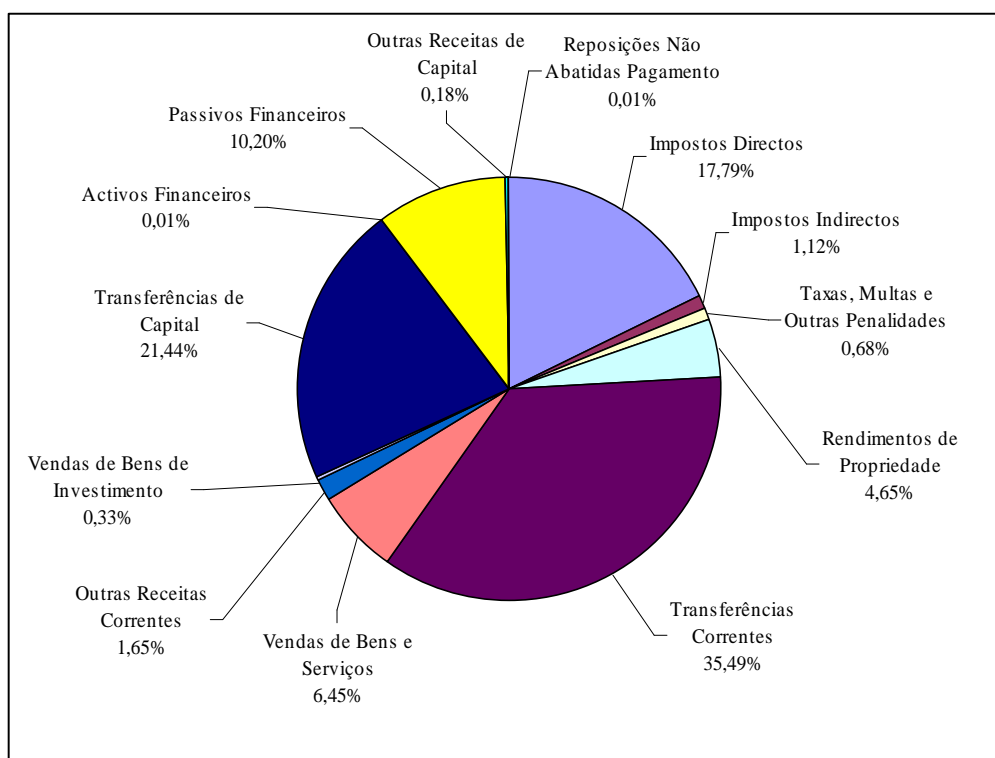

Os **Impostos Directos** diminuíram, relativamente à gerência anterior em 26,04 %, conforme mostra o quadro da evolução que a seguir se apresenta:

IMPOSTOS DIRECTOS

IMPOSTOS DIRECTOS	2010	%	2009	%	Evolução	%	%
Imposto Único de Circulação	317.357,90 €	11,25%	297.510,99 €	7,80%	19.846,91 €	6,67%	-2,00%
Derrama	284.077,81 €	10,07%	265.099,17 €	6,95%	18.978,64 €	7,16%	-1,91%
Impostos Municipais sobre Transmissões Onerosas de Imóveis	681.925,47 €	24,17%	1.685.652,56 €	44,19%	-1.003.727,09 €	-59,55%	101,06%
Imposto Municipal sobre Imóveis	1.527.043,63 €	54,12%	1.465.735,27 €	38,42%	61.308,36 €	4,18%	-6,17%
Impostos Abolidos C. Autárquica, Sisa e Outros	11.128,40 €	0,39%	100.743,62 €	2,64%	-89.615,22 €	-88,95%	9,02%
Totais	2.821.533,21 €	100%	3.814.741,61 €	100%	-993.208,40 €	-26,04%	100,00%



ESTRUTURA DOS IMPOSTOS DIRECTOS EM 2010

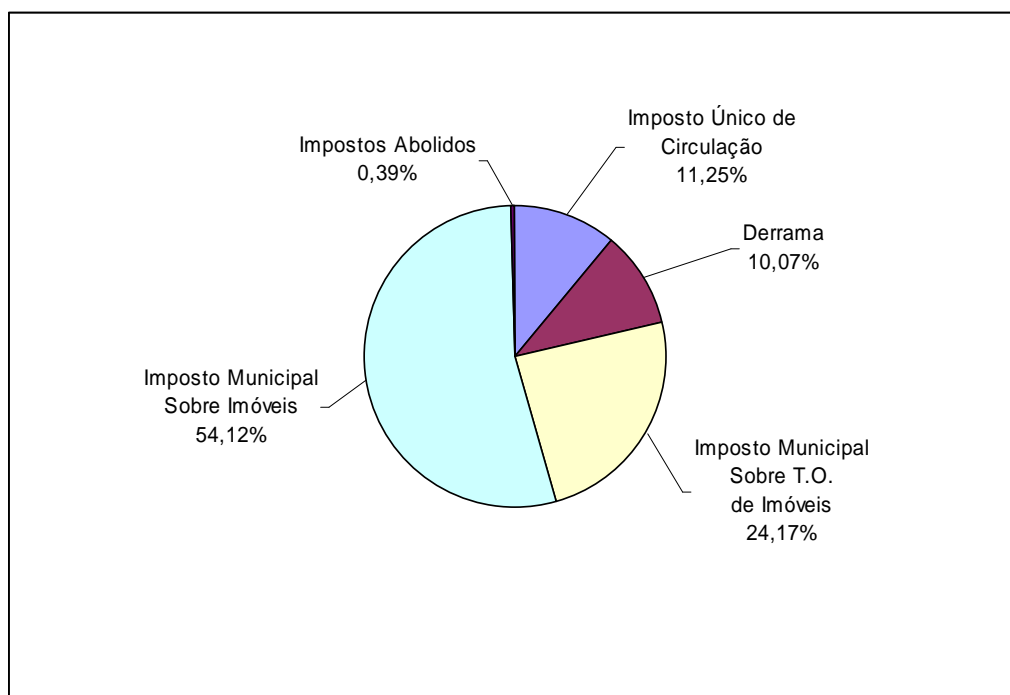

As transferências correntes e de capital constituem uma das principais receitas do Município ao totalizarem 9.031.207,45 € em cerca de 56,93 % da receita total.

No presente exercício as transferências obtidas tiveram um aumento global de 0,15 % em relação ao ano transacto, conforme mostra o quadro seguinte:

TRANSFERÊNCIAS OBTIDAS

DESIGNAÇÃO	2010	%	2009	%	Variação	%
FEF+FSM+P.IRS - Corrente	3.830.926,00 €	42,42%	3.781.914,00 €	41,94%	49.012,00 €	1,30%
FEF- Capital	1.960.031,00 €	21,70%	1.963.693,00 €	21,78%	-3.662,00 €	-0,19%
Serviços e Fundos Autónomos e Outras Transferências	1.799.628,12 €	19,93%	1.813.582,10 €	20,11%	-13.953,98 €	-0,77%
Estado - Participação Comunitária Projectos Co-Financiados	1.440.622,33 €	15,95%	1.458.138,87 €	16,17%	-17.516,54 €	-1,20%
TOTAIS	9.031.207,45 €	100,00%	9.017.327,97 €	100,00%	2.446.368,07 €	0,15%



ESTRUTURA DAS TRANSFERÊNCIAS OBTIDAS EM 2010

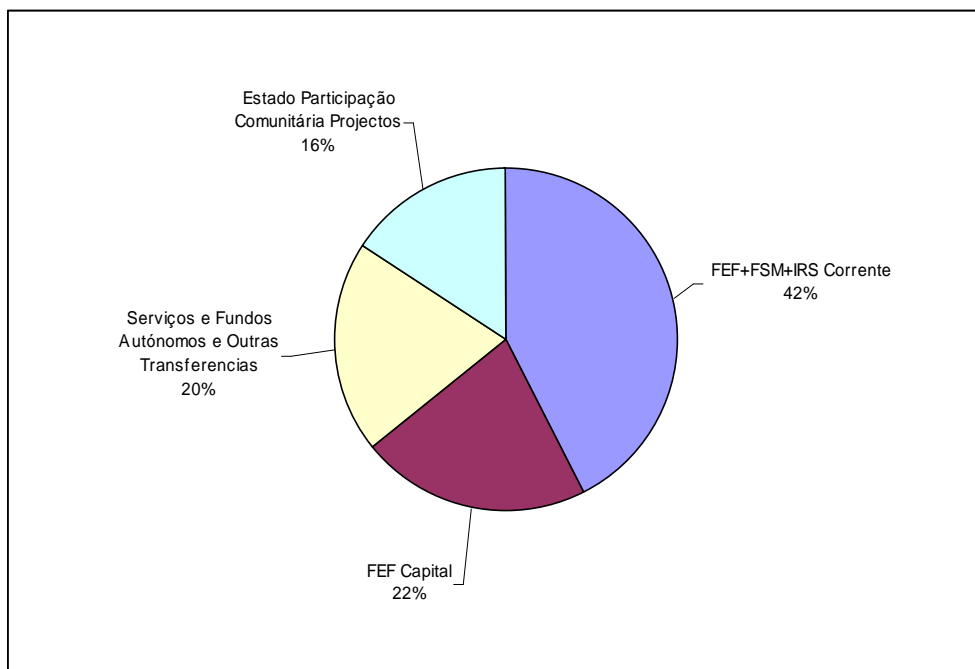

As Receitas Próprias, em termos globais, diminuíram em relação ao ano anterior em cerca de 15,09 %, mantendo-se a sua redução relacionada com a passagem do sector de abastecimento de água, para a Empresa Águas do Ribatejo, EIM.

ESTRUTURA DAS RECEITAS PRÓPRIAS OBTIDAS

DESIGNAÇÃO	2010	%	2009	%	Evolução	%
Impostos Indirectos	177.553,47 €	7,52%	214.451,11 €	7,71%	-36.897,64 €	-17,21%
Taxas, Multas e Outras Penalidades	108.295,91 €	4,58%	267.780,96 €	9,63%	-159.485,05 €	-59,56%
Venda de Bens e Serviços Correntes	1.023.565,43 €	43,33%	1.226.193,69 €	44,08%	-202.628,26 €	-16,52%
Rendimentos de Propriedade	737.450,16 €	31,22%	736.918,92 €	26,49%	531,24 €	0,07%
Venda de Bens de Investimento	52.748,23 €	2,23%	80.349,49 €	2,89%	-27.601,26 €	-34,35%
Outras - Correntes e Capital	262.414,20 €	11,11%	256.135,47 €	9,21%	6.278,73 €	2,45%
Totais	2.362.027,40 €	100,00%	2.781.829,64 €	100,00%	-419.802,24 €	-15,09%



ESTRUTURA DAS RECEITAS PRÓPRIAS EM 2010

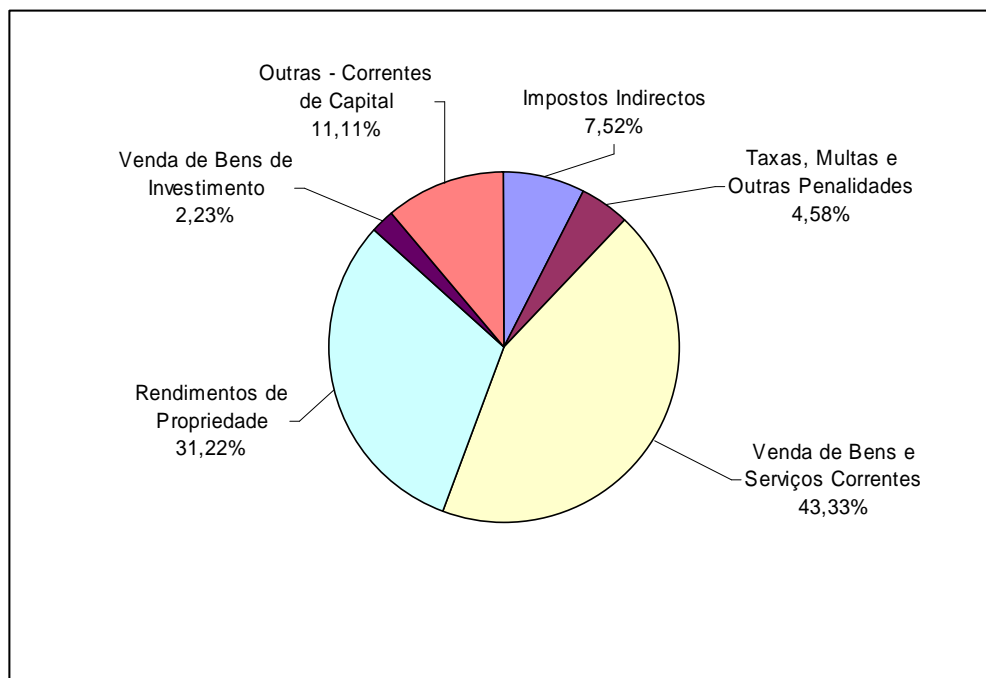

3.2 - DESPESAS

As despesas totalizam **16.210.949,71 €**, das quais 69,05 % são despesas correntes e 30,95 % são despesas de capital. Relativamente ao ano anterior, houve uma redução em 3,82 % das despesas pagas, tendo-se verificado uma redução de 10,13 % nas despesas correntes e um aumento de 14,03 % nas despesas de capital, conforme mostra o quadro seguinte.

RESUMO DA EXECUÇÃO ORÇAMENTAL DAS DESPESAS POR CLASSIFICAÇÃO ECONÓMICA

DESIGNAÇÃO	2010	% Total	% Parcial	2009	% Total	% Parcial	%
Despesas Correntes							
Pessoal Não Docente - Protocolo	915.765,39 €	5,65%	8,18%	937.547,18 €	5,56%	7,53%	-2,32%
Pessoal do Município	4.571.444,04 €	28,20%	40,84%	4.700.728,55 €	27,89%	37,74%	-2,75%
Aquisição de Bens e Serviços	4.346.455,09 €	26,81%	38,83%	5.423.334,96 €	32,18%	43,55%	-19,86%
Juros e Outros Encargos	148.168,52 €	0,91%	1,32%	243.733,86 €	1,45%	1,96%	-39,21%
Transferências Correntes	1.035.245,17 €	6,39%	9,25%	983.375,81 €	5,83%	7,90%	5,27%
Subsídios	136.460,71 €	0,84%	1,22%	100.448,47 €	0,60%	0,81%	35,85%
Outras Despesas Correntes	39.354,48 €	0,24%	0,35%	65.076,95 €	0,39%	0,52%	-39,53%



Total das Despesas Correntes	11.192.893,40 €	69,05%	100,00%	12.454.245,78 €	73,89%	100,00%	-10,13%
Despesas Capital							
Aquisição de Bens de Capital	4.319.217,19 €	26,64%	86,07%	3.606.917,11 €	21,40%	81,96%	19,75%
Transferências de Capital	121.847,92 €	0,75%	2,43%	178.195,93 €	1,06%	4,05%	-31,62%
Activos Financeiros	0,00 €	0,00%	0,00%	500,00 €	0,00%	0,01%	-100,00%
Passivos Financeiros	548.835,20 €	3,39%	10,94%	610.651,00 €	3,62%	13,88%	-10,12%
Outras Despesas de Capital	28.156,00 €	0,17%	0,56%	4.545,74 €	0,03%	0,10%	519,39%
Total das Despesas Capital	5.018.056,31 €	30,95%	100,00%	4.400.809,78 €	26,11%	100,00%	14,03%
Total Geral	16.210.949,71 €	100,00%		16.855.055,56 €	100,00%		-3,82%

Os gráficos seguintes mostram a estrutura das despesas correntes e das despesas de capital:

ESTRUTURA DAS DESPESAS CORRENTES PAGAS EM 2010

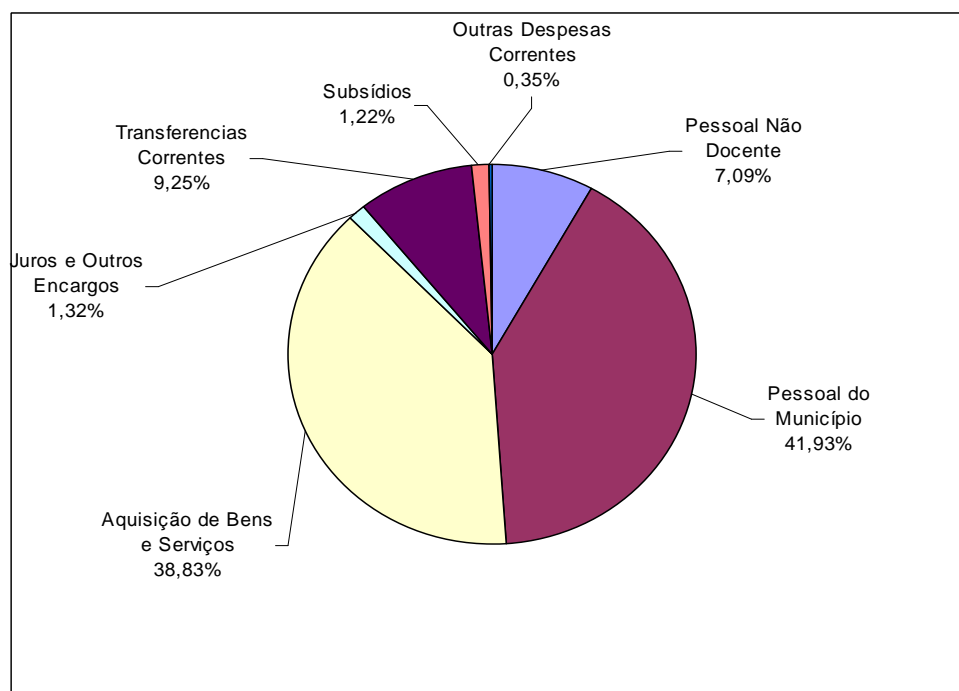



ESTRUTURA DAS DESPESAS DE CAPITAL PAGAS EM 2010

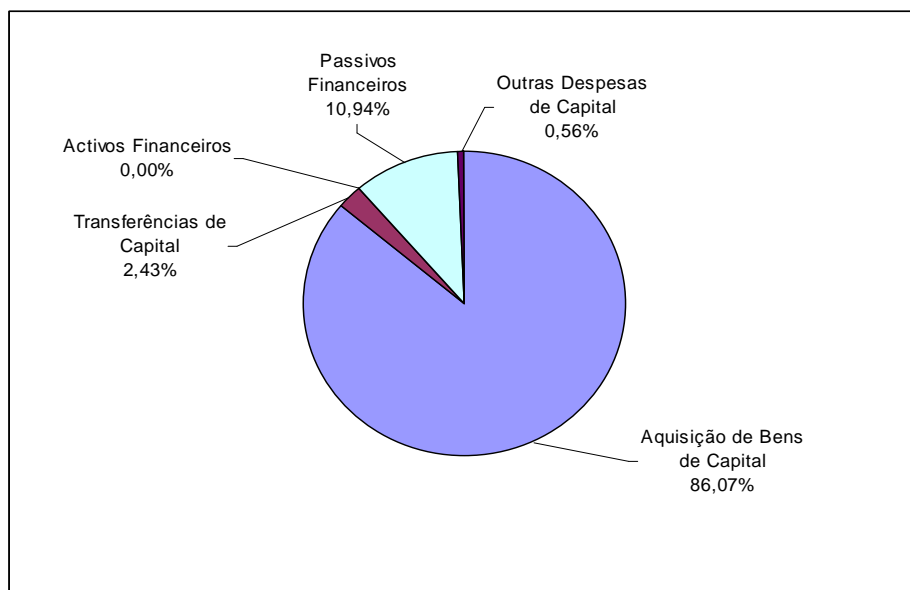

3.3 - EVOLUÇÃO DAS RECEITAS E DAS DESPESAS

No quadro seguinte estão sintetizados os valores respeitantes às receitas cobradas e despesas realizadas nos dois últimos anos.

EVOLUÇÃO DAS RECEITAS E DESPESAS	2009	2010	% (2008-2009)
Receitas Correntes	11.927.071,63 €	10.759.945,99 €	-9,79%
Despesas Correntes	12.454.245,78 €	11.192.893,40 €	-10,13%
Poupança Corrente	-527.174,15 €	-432.947,41 €	-17,87%
Receitas de Capital	4.983.681,84 €	5.103.926,24 €	2,41%
Despesas de Capital	4.400.809,78 €	5.018.056,31 €	14,03%
Saldo Capital	582.872,06 €	85.869,93 €	-85,27%
Saldo da Gerência Anterior	1.380.977,88 €	1.436.675,79 €	4,03%
Receitas Totais	16.910.753,47 €	15.863.872,23 €	-6,19%
Despesas Totais	16.855.055,56 €	16.210.949,71 €	-3,82%
Saldo para a Gerência seguinte	1.436.675,79 €	1.089.598,31 €	



O princípio do equilíbrio orçamental não foi cumprido, as despesas correntes no ano em apreciação foram superiores às receitas correntes, registando-se uma poupança negativa de 432.947,41 €

3.4 - EVOLUÇÃO DO INVESTIMENTO

As despesas com a aquisição de bens de investimento são as mais importantes do conjunto das despesas de capital pagas em 2010, representando cerca de 85,91%, da despesa total de capital paga.

Comparativamente ao ano anterior, as despesas de investimento tiveram um aumento de 21,87%.

AQUISIÇÃO DE BENS DE INVESTIMENTO

DESIGNAÇÃO	2010	%	2009	%	EVOLUÇÃO	%
Terrenos	203.406,57 €	4,72%	144.610,94 €	4,09%	58.795,63 €	40,66%
Habitação e Outros Edifícios	2.544.836,24 €	59,10%	1.397.169,44 €	39,54%	1.147.666,80 €	82,14%
Construções Diversas	1.272.219,70 €	29,54%	1.444.060,06 €	40,87%	-171.840,36 €	-11,90%
Maquinaria e Equipamentos	285.657,11 €	6,63%	547.487,74 €	15,49%	-261.830,63 €	-47,82%
Total	4.306.119,62 €	100%	3.533.328,18 €	100%	772.791,44 €	21,87%

ESTRUTURA DA DESPESAS COM A AQUISIÇÃO DE BENS DE INVESTIMENTO EM 2010

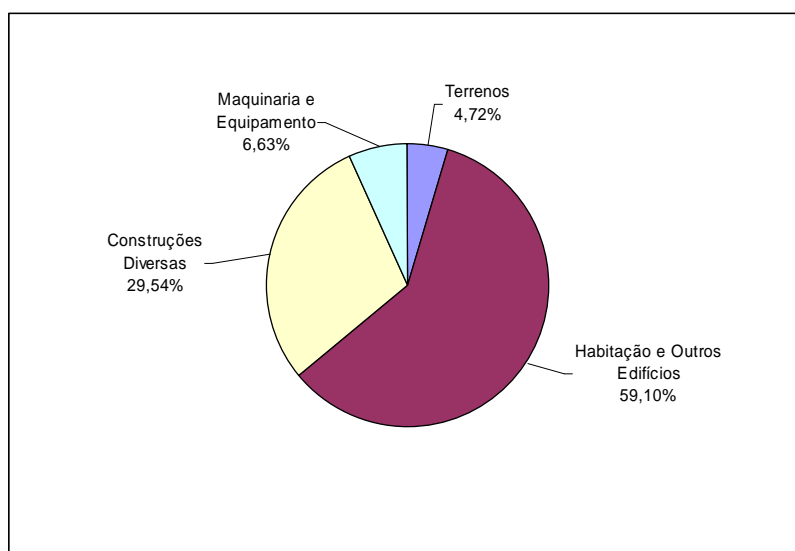



4 – Pessoal

As despesas com o pessoal representam nesta gerência cerca de 28,20 % das despesas totais e 40,84 % das despesas correntes. Apesar da sua diminuição em 151.066,30 €, que corresponde a 2,68% em relação ao ano anterior, como se verifica no quadro seguinte, mantêm um elevado peso nas despesas correntes.

DESPESAS COM PESSOAL

Pessoal Não docente "Protocolo"	2010	%	2009	%	Variação	%
Remunerações certas e permanentes	793.808,92 €	14,47%	810.419,13 €	14,37%	-16.610,21 €	-2,05%
Segurança Social	121.956,47 €	2,22%	127.128,05 €	2,25%	-5.171,58 €	-4,07%
Totais	915.765,39 €	16,69%	937.547,18 €	16,63%	-21.781,79 €	-2,32%

Pessoal Município	2010	%	2009	%	Variação	%
Remunerações certas e permanentes	3.415.897,45 €	62,25%	3.596.315,08 €	63,78%	-180.417,63 €	-5,02%
Abonos variáveis e eventuais	261.812,52 €	4,77%	260.765,02 €	4,62%	1.047,50 €	0,40%
Segurança Social	655.132,21 €	11,94%	643.738,75 €	11,42%	11.393,46 €	1,77%
Encargos com a Saúde Pessoal	238.601,86 €	4,35%	199.909,70 €	3,55%	38.692,16 €	19,35%
Totais	4.571.444,04 €	83,31%	4.700.728,55 €	83,37%	-129.284,51 €	-2,75%
Total Geral	5.487.209,43 €	100,00%	5.638.275,73 €	100,00%	-151.066,30 €	-2,68%

A diminuição das despesas com pessoal reflecte vários factores, quer internos quer externos, ao Município.

Durante o presente ano não se verificaram aumentos salariais, pelo contrário verificou-se uma redução remuneratória em vencimentos (iguais ou superiores a 1.500,00 €) e também no que se refere à atribuição de subsídios sociais. Além disso, durante o presente ano ocorrem algumas saídas não compensadas com entradas no Município.



ESTRUTURA DAS DESPESAS COM PESSOAL DO MUNICÍPIO 2010

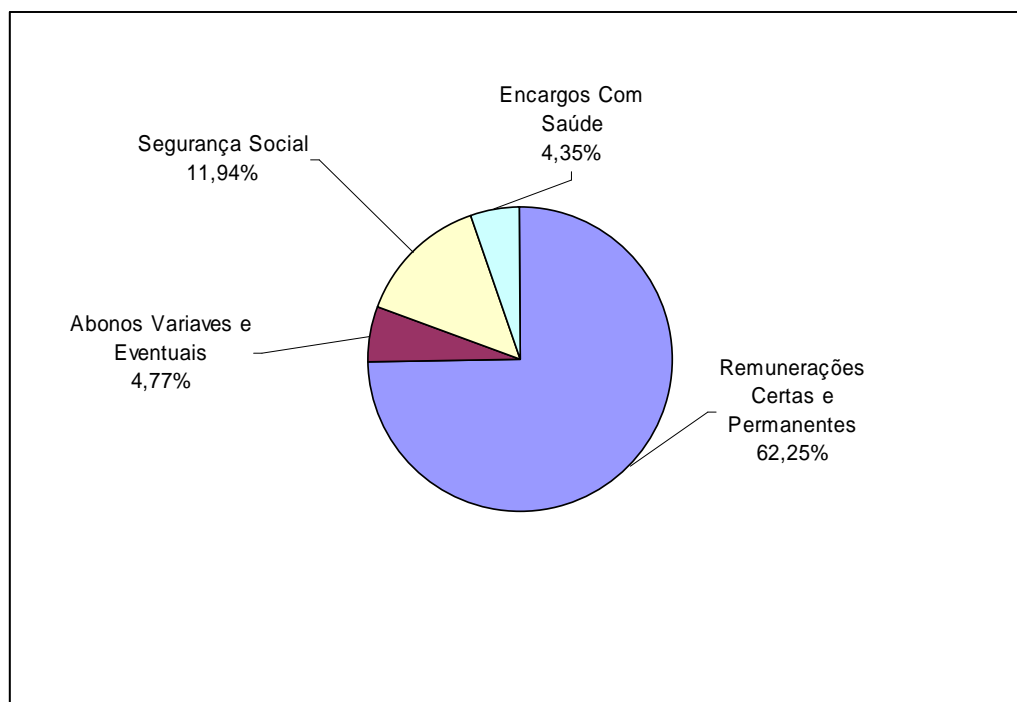

5- Capacidade de Endividamento

5.1 - Demonstração do cálculo dos limites ao endividamento Municipal

Quadro 1

Foram apurados os limites de endividamento 2009, de acordo com o disposto na Lei 2/2007, 15 de Janeiro (LFL)

	Designação	Montante (€)	OBS
1	Imposto Municipal sobre Imóveis (IMI)	1.465.735,27 €	Receitas arrecadadas em 2008 por conta de impostos municipais
2	Imposto Municipal sobre T.Onerosas de Imóveis (IMT)	1.685.652,56 €	
3	Imposto Único de Circulação + IMV	297.510,99 €	
4	Contribuição Autárquica	1.916,78 €	
5	Imposto Municipal de Sisa	98.826,84 €	
6	Derrama	265.099,17 €	
7	SEL 2009 – Receitas	0,00 €	Arrecadadas a título participação nos resultados Ent. S. Emp.Local
8	FEF + IRS	5.755.362,00 €	DGAL
9	Total de receitas a considerar para efeito de cálculo dos limites de endividamento	9.570.103,61 €	Somatório de 1 a 8
10	Limite ao endividamento curto prazo	957.010,36 €	10% de 9
11	Limite ao endividamento de médio e longo prazos	9.570.103,61 €	100% de 9
12	Limite ao endividamento líquido	11.962.629,51 €	125% de 9



5.2 - Apuramento da situação de endividamento Municipal no final do Ano

Quadro 2

	Designação	Montante (€)	OBS
1	Total endividamento Bancário Curto prazo	0,00 €	Saldo credor da conta 2311
2	Capital em dívida de médio e longo prazos	8.530.162,18 €	Saldo credor da conta 2312
3	Endividamento líquido	7.299.998,79 €	Diferença entre Passivos e Activos Fin. Excepto contas 2745, 2749 e 414,
4	Contribuição AM, SM e SEL para o Endividamento Líquido	0,00 €	Total das contribuições AM, SM e SEL para endividamento líquido
5	Capital em dívida excepcionado dos limites de endividamento	4.012.763,74 €	Alíneas a) e b) do nº 2 do artº 61º LFL e do artº 27º do OE/2008
6	Dívidas à EDP 1988	0,00 €	Alínea c) do nº 2 do artº 61º LFL
7	Capital em dívida de M/L prazo a considerar	4.517.398,44 €	7 = 2 - 5
8	Endividamento líquido a considerar	3.287.235,05 €	8 = 3 + 4 - 5 - 6

Limites endividamento municipal (recapitulativo)

Endividamento Curto prazo	Excesso		
	Margem	957.010,36 €	Margem = 10 - 1
Endividamento de M/L Prazo	Excesso		
	Margem	5.052.705,17 €	Margem = 11 - 7
Endividamento Líquido	Excesso		
	Margem	8.675.394,46 €	Margem = 12 - 8

Limites de Endividamento final 2010	Utilizado %	Margem %
Endividamento Curto prazo	0,00%	100,00%
Endividamento de M/L Prazo	47,20%	52,80%
Endividamento Líquido	27,48%	72,52%

De acordo com o disposto na Lei nº 2/2007, 15 de Janeiro (LFL – Lei das Finanças Locais), o Município cumpre os limites de endividamento, conforme mostram os quadros.

O Município utilizou 47,20 % do limite de endividamento de médio e longo prazo, possuindo uma capacidade para contrair empréstimos de M/L Prazo, de 52,80 %.

O endividamento líquido apresentado no final do exercício é de apenas 27,48 % do limite permitido.

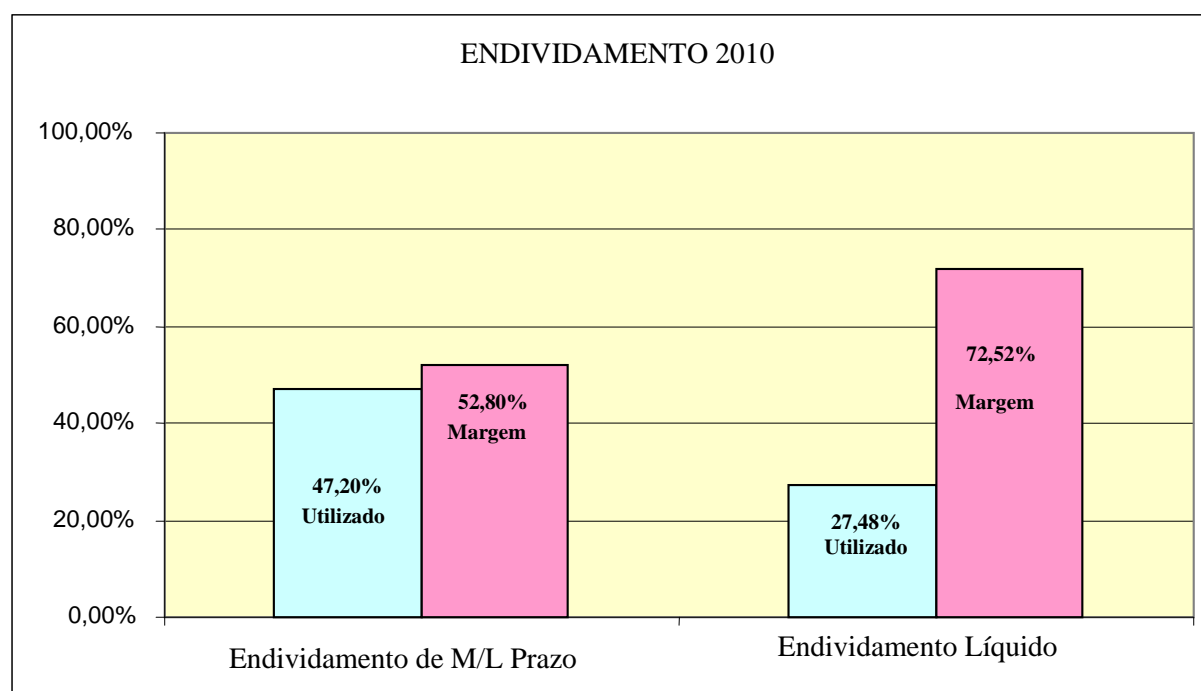



Gestão Administrativa



Gestão Administrativa

Durante o ano de 2010 continuámos a melhorar os Serviços Administrativos de modo a torná-los mais eficazes e céleres na resposta aos munícipes e continuámos com as acções de formação dos nossos colaboradores, de forma a melhorar e valorizar as suas qualificações profissionais. Foi actualizada a aplicação de SIG melhorando de forma significativa a nossa capacidade de resposta nesta área.

Durante este ano foi mantido e actualizado o site oficial do Município.

É de realçar que Almeirim continua a ser o Município da Lezíria do Tejo a disponibilizar o maior número de serviços On-Line previstos no âmbito do Projecto Ribatejo Digital e que para tal terá sido decisivo todo o trabalho desenvolvido pelo Gabinete de SIG do Município e pela informática, que têm vindo a preparar e adequar os sistemas de informação de modo a disponibilizar a informação por esta via.

Foram ainda desenvolvidos outros trabalhos de interesse, tais como:

- Continuação da implementação de serviços de “HotSpots de Almeirim” que possibilita o acesso à Internet em Banda Larga, gratuitamente, em alguns locais do Concelho, estando cobertas neste momento todas as Freguesias do Concelho, assim como todas as escolas do 1º ciclo
- Melhoria do desenvolvimento interno de aplicações de modo a optimizar e agilizar procedimentos de gestão.

Possuímos neste momento praticamente todos os edifícios camarários com fibra, sendo que aproveitamos as obras que se têm feito no âmbito do fornecimento de gás para enterrar tubo para futuras aplicações.



Repartição de Recursos Humanos



Por motivos de dimensão dos quadros do balanço Social, optou-se por disponibilizar em formato digital, encontrando-se na pasta com o nome Balanço Social no CD fornecido.



Taxas e Licenças



SECÇÃO DE TAXAS E LICENÇAS

São geridos na Secção de Taxas e Licenças os mais diversos assuntos, praticando um cuidadoso atendimento público.

Durante o ano de 2010, entrou em vigor o novo regulamento e tabela de taxas, que alterou todos os valores cobrados nesta Secção.

Elaboramos o projecto de Regulamento para a publicidade, que esperamos que entre em vigor durante o ano de 2011.

CAÇA

Deram entradas nestes serviços 85 processos para pedidos de exame, 2^{as} vias, renovações e substituições de cartas de caçador, que após devidamente instruídos, foram encaminhados para órgão competente, ou seja a Autoridade Florestal Nacional.

EXERCÍCIO DA ACTIVIDADE DE QUEIMADA

Durante o ano transacto foram apresentados 5 pedidos para emissão de licenças para realização de queimadas.

GUIAS DE RECEITA

Foram emitidas neste serviço nas classificações 020503 -Serviço de Taxas, 508 guias de receita; 040403 – Serviço Mercados e Feiras, 699 guias de receita; 040302 – Trabalho a Particulares, 244 guias de receita, e 0601 – Serviço de Transportes Escolares, 2253 guias de receita.

LICENÇAS DE CONDUÇÃO

Foram emitidas num total 98 licenças de condução de ciclomotores e veículos agrícolas nas categorias: I - 2 licenças; II – 3 licenças e III.



Este serviço passou para o IMTT, ficando, esta Secção somente com a emissão de 2^{as} vias de licença de condução.

MAPAS DE HORÁRIO DE FUNCIONAMENTO

Foram requeridos no ano transacto mapas de horário de funcionamento com destino à afixação em estabelecimentos do nosso concelho, num total de total 101 processos.

MÁQUINAS DE DIVERSÃO

Deram entradas nestes serviços 3 pedidos. Foram licenciadas 2 máquinas e 1 pedido ficou sem efeito, por falta de entrega de elementos.

MERCADO MENSAL (FEIRA)

Continua a ser uma realidade a realização do Mercado Mensal, vulgo Feira, em Almeirim no espaço confinado para tal, na Zona de Actividades Económicas.

Pela utilização e pela procura, deram entrada neste serviço 68 requerimentos.

Para um espaço da feira com 400 terrados, actualmente estão inscritos 261 feirantes.

Foram recebidos 594 recibos.

Actualmente estão a ser utilizados cerca de 297 terrados.

Foi efectuado o atendimento aos utentes do espaço tanto telefonicamente como pessoalmente e executados todos os processos administrativos na elaboração de informações, ofícios e emissão de avisos e envelopagem dos mesmos, e arquivamento de todos os processos.

Foi efectuado o serviço de coordenação e fiscalização à entrada no recinto da feira.

Foi ainda melhorado o espaço com nova vedação e está em curso o estudo para novos WC's.

PUBLICIDADE E OCUPAÇÃO DA VIA PÚBLICA

Foram apresentados 75 processos para licenças de Publicidade e Ocupação da Via Pública, dos quais 3 painéis publicitários e 1 placa de sinalização foram indeferidos por parecer do Sr. Presidente.

Foram ainda convocadas para licenciar publicidade 13 empresas, mas apenas 3 o fizeram.



Foram ainda autorizados 4 pedidos de colocação de publicidade de outros Municípios.

Com a entrada em vigor da tabela de taxas e licenças, a Secção teve de alterar no programa de publicidade a taxa de todos os processos de publicidade:

194 Toldos

12 Publicidade em vitrinas ou montras

279 Reclamos luminosos (isentos)

86 Placas de localização / sinalização

49 Painéis Publicitários

33 Processos de Esplanada

11 Canos condutores de líquidos

10 Ocupações da via publica

58 Placas de identificação

20 Processos de publicidade de em veículos

10 Processos de publicidade não especificada, (ano de registo 2003)

REQUERIMENTOS

Registaram-se no livro de requerimentos 525 procedimentos administrativos.

REVESTIMENTO VEGETAL

Foram emitidas 9 licenças de destruição do revestimento vegetal, (plantação de eucaliptos).

SANEAMENTO

O trabalho a particulares no concelho de Almeirim é executado pelos serviços municipais de saneamento, toda a gestão administrativa é aqui feita, nomeadamente as comunicações oficiais e cobranças das importâncias devidas pelos munícipes do trabalho prestado num total de 310 requisições para limpezas de fossa/esgoto

No ano de 2010 deram entradas nesta Secção 10 processos para ligação de ramal de águas pluviais ou domésticos.



TRANSPORTE EM TÁXI

Não houve qualquer pedido

TRANSPORTES ESCOLARES

Em 2010 o pagamento para obtenção de vinhetas e passes escolares, por meio de emissão de guias de receita individuais, traduziu em número de 2253.

Na actividade diária recepcionou-se e organizou-se 572 processos individuais de requisição de passe/estudante do ano lectivo 2010/2011, inserido no programa de transportes escolares, confere-se a facturação cobrada pelas transportadoras Rodoviária do Tejo e Ribatejana; gere-se a facturação entre 2 Câmaras Municipais, designadamente Santarém e Chamusca, bem como entre estabelecimentos de ensino.

VENDA AMBULANTE

Deu entrada na Secção de Taxas e Licenças um total de 38 pedidos para concessão/renovação de cartão de vendedor ambulante.

Deu-se cumprimento ao envio semestral de listagens para registo na Direcção-Geral das Actividades Económicas, da actividade de venda autorizada no Concelho de Almeirim.

VENDA AMBULANTE – AUTORIZAÇÃO ESPECIAL

Na sequência de pedidos de autorização especial de venda ambulante, foram concedidas 6 Autorizações:

- 2 – Largo da Praça de Touros,
- 3 – Cemitério (venda de flores) feriados
- 1 – Pão Vinho e Companhia.

VENDA DE BILHETES PARA ESPECTÁCULOS PÚBLICOS

Foi solicitada uma Licença do Exercício da Actividade de Agências de Venda de Bilhetes (Worten).



VISTORIA SANITÁRIA A VEÍCULOS

Em 2010 emitiram-se 9 alvarás hígio-sanitários com destino ao transporte/venda de pão e produtos afins, submetendo-se os pedidos previamente a vistoria da Autoridade de Saúde do Concelho de Almeirim.

Manteve-se a emissão de autos de vistoria com destino ao transporte/venda de outros produtos alimentares, nomeadamente, carne, peixe, produtos hortícolas e frutícolas, submetendo-se os pedidos previamente a vistoria por parte do Médico Veterinário do Concelho de Almeirim.



Expediente e Archivo



Secção de Expediente e Arquivo

Os serviços desta secção tiveram um funcionamento normal durante o ano de 2010 e nas suas principais tarefas o movimento registado foi o seguinte:

Ofícios recebidos	3894
Ofícios enviados	4946

Actas

Número de actas elaboradas no ano de 2010:

Actas de Reuniões de Câmara: **31**

Actas de Assembleia Municipal: **6**

Actas de Comissões Municipais: **20**

Numero de Certidões: **39**

Processos de Contra-ordenação: **65**

Editais: **12**



Divisão de Habitação e Urbanismo



Divisão de Habitação e Urbanismo

Entrada de processos de obras – Pedido de licença administrativa	62
Entrada de processos de obras – Comunicações prévias	52
Entrada de requerimentos referentes a processos de obras	611
Entrada de processos de loteamentos	4
Alvarás de licença de ocupação da via pública	4
Alvarás de loteamento	0
Entrada de requerimentos referentes a loteamentos	26
Entrada de pedidos de informação ao abrigo do artº 110º	57
Entrada de requerimentos diversos	636
Entrada de pedidos de autorização de utilização	175
Alvarás de licença de utilização emitidos	135
Alvarás de licença de construção emitidos	51
Alvarás de licença de demolição emitidos	6
Entrada de pedidos de informação prévia	3
Declarações de não rejeição emitidas	56
Alvará de licença accidental	17
Aditamentos emitidos	45
Certidões emitidas	235
Ofícios expedidos	1124



**POSTO DE TURISMO
GALERIA MUNICIPAL
SALÃO NOBRE
CINE-TEATRO DE ALMEIRIM**



Nota Introdutória

O objectivo deste relatório é especificar quais as actividades desenvolvidas nos espaços de **Turismo, Galeria Municipal e Salão Nobre**.

POSTO DE TURISMO

O Posto de Turismo continua de ano para ano a crescer a nível de valências, revelando-se uma componente dinâmica na organização e promoção de actividades culturais e de lazer em geral. Além disso, continua a cumprir a tarefa a que se propôs disponibilizando toda a informação possível sobre o Concelho (contactos de alojamento, restauração e outras indicações úteis) e funcionamento da autarquia.

Neste espaço encontra-se também o Posto de Atendimento ao Cidadão, que disponibiliza alguns serviços de entidades como a EDP, IMTT, DGRN, IC, DGAJ e ADSE. Os PAC's são uma extensão das Lojas do Cidadão que, de forma descentralizada dispõem a partir de um ponto único alguns serviços da administração pública.

Também, devido a um protocolo estabelecido com o Serviço de Estrangeiros e Fronteiras – SEF, aqui são emitidos os Certificados de Registo de Cidadão Comunitário.

Na realização de eventos culturais ou recreativos presta apoio logístico, promove, organiza e publicita os mesmos no Concelho e no País, exemplo disso foi o apoio logístico

Mantém estreita relação com a Região de Turismo do Ribatejo, através de uma participação activa, principalmente na elaboração de panfletos de promoção e do desenvolvimento turístico do concelho e actividades conjuntas.

O Posto de Turismo divulga também os eventos nos quais está directamente envolvido, bem como actividades desenvolvidas a nível particular e que promovem o Concelho.

Actividades desenvolvidas no ano de 2010

1 de Junho	Colaboração na elaboração dos lanches para o Dia Mundial da Criança.
6 a 14 Junho	Secretariado aos stands presentes na 46ª Feira Nacional de Agricultura e Feira do Vinho no CNEA.
19 a 27 Junho	Secretariado às “Festas da Cidade 2009”
27 Agosto a 5 de Setembro	Secretariado ao Certame Gastronómico “Pão, Vinho & Companhia 2009”



GALERIA MUNICIPAL

A Galeria Municipal recebe com frequência propostas diversas de exposições, sendo a maioria com incidência na pintura.

A equipa responsável, promove um esforço contínuo para manter a Galeria Municipal enquanto espaço de fruição cultural de acesso livre. É responsável pela calendarização, promoção, montagem e/ou desmontagem de todas as exposições da responsabilidade do município e, de algumas particulares que decorrem ao longo do ano.

A exposição temática “Almeirim - Pessoas e Factos VIII”, organizada pela Associação de Defesa do Património Histórico e Cultural de Almeirim, este ano versou sobre “O Sacro e o Profano” que, uma vez mais levou a uma enorme adesão por parte da população. Nas exposições levadas a cabo pela associação do património são retratadas, quer através de objecto, quer de imagens, épocas e estilos de vida que fizeram parte das gentes de Almeirim.

Promovemos este ano iniciativas que envolveram a comunidade escolar nomeadamente através de exposições tais como "Viagem ao passado de Almeirim: 1900-1930. Imagens das suas gentes durante a 1ª República" e a exposição "Tricentenário do Convento do Lourçal - 1709-2010" organizado pela Escola Febo Moniz.

Exposições Individuais	
Maria João Roque	5 a 26 de Junho
“Jogos, brinquedos e outras maravilhas” – Exposição Prof. Cândido Azevedo	17 Agosto a 21 Agosto
Escultura de Ricardo Tomás	2 a 23 Outubro
Pintura de Fernando Verissimo	30 Outubro a 27 Novembro

Exposições Colectivas	
Expo “Viagem ao passado de Almeirim: 1900-1930. Imagens das suas gentes durante a 1ª República” – fotografia	20 Fevereiro a 20 Março
“Deformações” exposição de trabalhos de alunos de artes Escola Secundaria de Almeirim	27 Março a 24 Abril
João Romão e Rosário Narciso	3 a 24 de Julho
Arte Sacra de Cristina Torre e Artes Decorativas de Isabel Lacerda	4dez a 2jan2011



Exposições Temáticas	
Almeirim, Pessoas e Factos VIII – “O Sacro e o Profano”. Associação de Defesa do Património.	9 Janeiro a 13 Fevereiro
“Tricentenário do Convento do Louriçal” – 1709-2010 Escola Febo Moniz	3 Maio a 29 de Maio
Semana da Mobilidade	11 a 25 de Setembro

SALÃO NOBRE

O Salão Nobre, situado no edifício da Câmara Municipal de Almeirim, distingue-se pela sua versatilidade, adaptando-se funcionalmente a uma grande diversidade de eventos tais como: Realização de Recepções, Congressos, Conferências, Seminários e Reuniões várias.

Acolhe a realização de iniciativas levadas a cabo por entidades externas à Autarquia, quer por ela própria.

Actividades no Salão Nobre

Durante o mês de **Janeiro**, realizaram-se os seguintes eventos:

Reunião POC
Reunião Limpar Portugal
Assembleia Geral 20 Km
Reunião Limpar Portugal

Durante o mês de **Fevereiro**, realizaram-se os seguintes eventos:

Assembleia Geral Bombeiros Município de Santarém
Reunião Rota do Vinho
Acção formação para funcionários “Internet Segura”
Reunião PIEF
Assembleia Municipal
Reunião Limpar Portugal

Durante o mês de **Março**, realizaram-se os seguintes eventos:

Assinatura Protocolo CMA e Águas do Ribatejo
Comissão de Acompanhamento – Gabinete Educação
Conferência a Empresa e a Banca
Reunião Secção Andebol Almeirim



Reunião Núcleo Técnicos Oficiais de Contas de Almeirim
Reunião Secção Karaté Almeirim
Reunião Comissão alargada CPCJ

Durante o mês de **Abril**, realizaram-se os seguintes eventos:

Conferência de Imprensa FIFCA 2010
Reunião Ranchos Folclóricos de Almeirim – Festas da Cidade
Seminário sobre Alimentação – Escola secundária de Almeirim
Recepção oficial FIFCA 2010
Federação Nacional Produtores Frutas e hortícolas – Jornadas Temáticas
Assembleia de Freguesia de Almeirim
Assembleia Geral Qualifica
Assembleia Municipal

Durante o mês de **Mai**o, realizaram-se os seguintes eventos:

Assembleia Geral Zona de Intervenção Florestal
Reunião CLASS – rede social
Sorteio Torneio Futebol Sub 10
Palestra sobre Arte Moderna – Escola Secundaria de Almeirim
Conselho Municipal de Educação
Entrega Prémios Jogos Florais – Ass. Defesa Cultural Património de Almeirim
Reunião Partido Socialista
Entrega Prémios AlmeirimFoto
VII Encontro de Coros Juvenis Cidade de Almeirim

Durante o mês de **Junho**, realizaram-se os seguintes eventos:

Workshop Melhor Ambiente
Assembleia Municipal
Concerto de Verão – Orfeão de Almeirim
Assembleia Municipal
Assembleia de Freguesia de Almeirim

Durante o mês de **Julho**, realizaram-se os seguintes eventos:

Reunião Federação Portuguesa de Andebol
2º Seminário Novas Tecnologias Pet21
Reunião Comissão Municipal de Protecção Civil
Reunião com Restaurantes participantes no PVC 2010

Durante o mês de **Agosto**, realizaram-se os seguintes eventos:

Reunião de Associação de Caçadores "Os Almeirínenses"
Recepção Chineses
Reunião Pão, Vinho e Companhia 2010
Reunião Preparatória PVC2010 - Restauração



Ensaio dos Alunos da Universidade de Pequim
Lançamento do Livro "Jogos, Brinquedos e outras Maravilhas da China"
Reunião Ferreira do Zêzere
Reunião Futsal

Durante o mês de **Setembro**, realizaram-se os seguintes eventos:

Reunião CNO ISLA
VI Colóquio Rádio Amadores de Almeirim
Sessão com Centro de Emprego para Beneficiários RSI
Assembleia de Freguesia de Almeirim
Assembleia Municipal

Durante o mês de **Outubro**, realizaram-se os seguintes eventos:

Exposição da República
Reunião Vereadora Emília
Reunião com pessoal de estágios e desemprego
RUTIS
Visita ao Concelho
Reunião Associação Pais de Almeirim
Educação - Pelouro Juventude

Durante o mês de **Novembro**, realizaram-se os seguintes eventos:

CPCJ Reunião Comissão Alargada
Reunião da Federação Bombeiros Distrito Santarém
Associação de Regantes
Escola Secundária Marquesa da Alorna Palestra sobre Bullying
Concelho Municipal de Educação

Durante o mês de **Dezembro**, realizaram-se os seguintes eventos:

Ação de Formação para encarregados de educação: Segurança na net"
Lançamento de Livro
Federação Portuguesa Andebol
Reunião com secretária de estado da administração interna e com a pastoral dos ciganos
Reunião CLA's
Assembleia Geral 20km
Assembleia de Freguesia de Almeirim
Assembleia Municipal de Almeirim



CINE TEATRO

É uma verdade incontestada que, a Cultura promove o convívio e a partilha de saberes, contribuindo dessa forma para a interação de diferentes estratos sociais e levando ao consequente desenvolvimento intelectual das comunidades.

Sabendo que o Cine-Teatro é por excelência um espaço de eleição para a realização de várias actividades culturais, têm sido tanto quanto possível canalizadas as diferentes solicitações que nos chegam conforme enunciado seguinte:

PROGRAMAÇÃO CINE TEATRO 2010

Fevereiro

Dia	Evento
2	9h00-18h00 – Conferência “Doenças sexualmente transmissíveis” Escola secundária de Almeirim
6	15h00 Preparação Espectáculo de angariação de fundos para Haiti
7	14h00 – Espectáculo de angariação de fundos para Haiti
10	21h30-23h00 – Ensaio “Não Faça Isso Zézé” – Grupo Teatro Narizes Perfeitos
14	13h00 – Montagem 17h00 – O Quiosque – Comp ^a Teatro do Ribatejo
16	17h00 – Bons Velhos Tempos – Espectáculo Musical - Miguel Castro 919766975
19	21h00-23h00 – Ensaio “Não Faça Isso Zézé” – Grupo Teatro Narizes Perfeitos
20	16h00 - “Não Faça Isso Zézé”
27	21h30 “FADO MULHER” – com Anita Guerreiro, Maria Armanda e Maria da Nazaré

Março

Dia	Evento
4	09h00 – Inglês 2º Ciclo “Comp ^a Teatro AVALON” – Febo Moniz 11h30 – Inglês 2º Ciclo “Comp ^a Teatro AVALON” – Febo Moniz
8	Escola secundária de Almeirim 11h00 – Montagem peça Teatro Inglês 12h00 – 13h00 – Apresentação
9	09h30 / 14h00 – Os super Heróis do ambiente (Casa dos Afectos) +de 6 anos
13	21h30 – “La Nonna” – Circulo Cultural Scalabitano
17	14h30 – Ensaio geral Espectáculo Solidariedade com a Madeira
23	09h30 - "Surpresas Matemáticas" - Palestra Escola Secundária 21h00 – Espectáculo de Solidariedade com a Madeira
25	14h00 – 17h00 “Dia da temática Ambiental” – Colóquio Escola Secundária
26	10h00/12h00 - Peça Teatro da Crial para Pré escolar
27	21h30 “Saídos da Caixa” 3600€ + IVA



29	21h00-23h30 – Ensaio A Casa de Bernarda Alba
30	21h00-23h30 – Ensaio A Casa de Bernarda Alba

Abril

Dia	Evento
3	15h00 – Concerto da Primavera – Orfeão de Almeirim
10	16h00 - Espectáculo Orquestra Típica Scalabitana - Org. Secretariado FIFCA
14	21h00-23h00 – Ensaio A Casa de Bernarda Alba – Grupo Teatro Narizes Perfeitos
15	21h00-23h00 – Ensaio A Casa de Bernarda Alba – Grupo Teatro Narizes Perfeitos
17	21h30 – A Casa de Bernarda Alba – Grupo Teatro Narizes Perfeitos
18	16h00 – Concerto da Páscoa
22	09h00 – APPACDM Vale Santarém – Língua Portuguesa 2º Ciclo Febo Moniz 14h00 – APPACDM Vale Santarém – Língua Portuguesa 2º Ciclo Febo Moniz 21h00 – Gala de Abertura do FIFCA - Org. Secretariado FIFCA
23	21h00 - Gala FIFCA - Org. Secretariado FIFCA
29	III encontro de Danças – CRIAL

Maiο

Dia	Evento
15	21h30 – Lucky Duckies “Hollywood Songs”
16	8h00 – 13h00 - IV Capitulo Confraria de Almeirim
19	14h00 “UM Socorro, uma Vida” Workshop. 12ºB
21	14h00 “UM Socorro, uma Vida” Workshop. 12ºB
22	21h30 – Galileu – Centro Dramático Bernardo Santareno
23	15h30 – “Não faças isso Zézé” – Grupo Teatro Narizes Perfeitos 17h00 - Concerto de Aniversário Banda Marcial de Almeirim
26	09h30 / 14h00 - “Sabemos porque lemos” Grupo Teatro Triopulante
27	14h00 – A Voz do Silêncio – Área Saúde
28	14h00 – 18h00 – Ensaio Concerto angariação de fundos 17h00 – Teste Área Projecto 12ºC – Escola Secundária 20h15 – Concerto angariação de fundos – Esc. Secundária de Almeirim –

Junho

Dia	Evento
1	CPCJ – 20h00 – Palestra para pais e educadores
2	09h00-13h00 – Apresentação trabalho final e projecção de filme - 12ºC
3	15h00/20h00 – Gala Encerramento da época – Footkart
4	08h30 – Ensaio projecto Emotionem – 12ºano
7	09h00 – 13h00 – Apresentação área projecto Emotionem – 12ºano
9	13h30 – 16h30 - Projecto “Aprender de mãos dadas”
17	19h00 - Ensaio Geral Pais Conde Sobral
18	20h30 – 23h00 - Festa finalistas 4º Ano Agrupamento Fazendas de Almeirim
24	18h00-20h30 – Ensaio Sarau fim de Ano Ballet - Academia Hosana
25	15h00 – 20h00 - Festa Final de Ano - Os Pimpinetes



26	09h00 – 19h00 - Encontro Partido Socialista
27	09h00 – 12h00 - Sarau fim de Ano Ballet - Academia Hosana
29	10h30 – Ensaio Geral – Crianças Conde Sobral 21h00 – Ensaio Geral Pais Conde Sobral
30	17h00 – Festa Final de Ano – Conde Sobral

Julho

Dia	Evento
1	14h00 – 17h00 Ensaio Clube Os Infantes
2	16h00 – 21h00 – Clube Os Infantes – Festa Finalistas
10	15h00 – Encontro de Coros (Orfeão de Almeirim e Grupo de S. Jorge Açores)
17	14h00 – 20h00 Casting Miss Ribatejo

Setembro

Dia	Evento
9	9h-18h – Seminário sobre dislexia
12	21h00 - Ópera no Jardim da República
25	21h00 – Espectáculo Etnográfico do Rancho de Benfica do Ribatejo
30	18h00 - Reunião RVCC

Outubro

Dia	Evento
1	Dia Mundial da Música
13	Documentário China - Organização Biblioteca Municipal
15	09h00 – 24h00 Entrega “Premio Melhor Aluno”
16	14h00 - Abertura Ano Escolar USAL/ASA

Novembro

Dia	Evento
12	09h30 – 11h30 Encontro Educação Moral e Religiosa
13	21h30 – Mulheres, Campinos e Fado – Comp ^a Teatro do Ribatejo
15	10h00 – 12h00 Escolas 1º ciclo / Águas do Ribatejo – “Consumo Racional da Água”
20	09h30 – 13h00 / 14h30-17h30 – Seminário Academia Hossana
25	14h00 – 20h00 – Avaliação Febo Moniz
26	15h00 – 18h00 Seminário Universidade sénior/ Águas do Ribatejo “Consumo Racional da Água”
27	11h00 – Montagem 21h00 - Espectáculo Etnográfico do Rancho Benfica Ribatejo



Dezembro

4	Ensaio Orfeão
9	Ensaio Lar S. José
10	09h00 – Montagem teatro 10h30 – Sec. de Alorna – Teatro em inglês 20h30 – Ensaio Orfeão
11	12h30-17h00 – Festa de Natal Lar S. José - Santa Casa Misericórdia 18h00-19h30 – Ensaio Sarau Ballet 20h30 – Ensaio Orfeão
12	15h00 – Opereta de Natal – Grupo Juvenil Orfeão de Almeirim
13	09h00 – Montagem 14h00 – Encerramento Projecto “(Re) Ver a Pobreza”
14	Ensaio Febo Moniz 17h30-19h30 – Ensaio Hosana Ballet
15	09h00- 13h00 – Festa de Natal Febo Moniz 14h00 – 21h00 - Festa de Natal Clube dos Infantes
16	09h00-13h30 – Festa de Natal Febo Moniz 14h30 – Preparar sala Ferias Documentação 20h30 – 22h00 – Entrega de documentação de Ferias Desportivas
17	09h00- 12h30 - Festa Natal CRIAL
18	15h00 – 18h00 Festa Natal – Ass. Apoio Famílias Fazendas
19	15h00 – 18h30 Sarau Hosana Ballet
21	10h00-12h00 – Preparação de sala CPCJ 14h30 - Festa Natal CPCJ
22	14h00 – 20h00 Festa Natal Conde Sobral

Para além das realizações anteriores foram também apoiadas vários eventos na sede de Concelho e nas Freguesias, tais como, Carnaval, 25 de Abril, Festivais de Folclore, Festas anuais e das Associações.



Biblioteca Municipal



Biblioteca Municipal

Introdução

A elaboração deste relatório tem como objectivo retratar a situação da Biblioteca Municipal, bem como o trabalho aí efectuado durante o **ano de 2010**, tornando-se assim, e simultaneamente, um instrumento de auto-avaliação.

Para melhor abordagem dos assuntos está, este relatório, dividido em três partes:

A – Biblioteconomia (e afins)

B – Actividades culturais /Promoção do livro e da Leitura

C – Manutenção e Investimento

De salientar que o edifício da Biblioteca Municipal encerrou para obras de manutenção no dia 1 de Julho mantendo-se fechado até final do ano. Apesar de ter funcionado, nesse período, um posto de leitura no bar e átrio do Cineteatro, proporcionando a leitura de jornais e revistas assim como o serviço de empréstimo de livros, alguns dos outros serviços ficaram comprometidos tais como o empréstimo de material audiovisual, aquisição de documentos, o Espaço Net assim como o serviço de animação cultural.



A - BIBLIOTECONOMIA (E AFINS)

1 – TRATAMENTO DOCUMENTAL

Os documentos adquiridos e catalogados durante o ano de 2010 e consequentemente, postos à disposição dos utilizadores da Biblioteca, são os seguintes:

Monografias (livros) = 568 (- 571 que o ano anterior)

CDs áudio = 5 (+ 2 que o ano anterior)

DVDs = 214 (+ 36 que o ano anterior)

CD-Roms = 0 (- 20 que o ano anterior)

A totalidade de documentos adquiridos e tratados no ano de 2010 foi, assim, de **787 documentos**

1. 1 – Deu-se continuidade ao tratamento documental de Analíticos

Procedeu-se à catalogação de analíticos num total de **1 312 Artigos**

2 – SABE (SERVIÇO DE APOIO ÀS BIBLIOTECAS ESCOLARES)

Na sequência do protocolo entre o Município e o Ministério da Educação procedeu-se ao tratamento documental (classificação, catalogação e aposição de etiqueta), de **104 documentos**, sendo que da Escola dos Cortiços se procedeu ao registo de 100 documentos e provenientes da Escola de Benfica do Ribatejo, de 27 documentos.

Periodicamente realizaram-se na Biblioteca reuniões entre a coordenadora distrital das Bibliotecas Escolares, coordenadores das bibliotecas escolares do Concelho e a bibliotecária Municipal, com vista a estabelecerem-se redes de entreajuda na prossecução de objectivos comuns como o de promoção da leitura.

3 - RECEITA

Durante o ano de 2010, a receita realizada nesta Biblioteca Municipal foi de **1 345.68 €** (menos 1 172.12 € que a do ano anterior).



4- INSCRIÇÃO DE LEITORES

Procedeu-se à inscrição de **novos leitores num total de 173 indivíduos** (- 66 que no ano anterior).

5 – BOLETIM MENSAL

Continuou-se com a elaboração do boletim mensal para divulgação do programa das actividades que ocorrem na Biblioteca Municipal. Este boletim continua a contar com a colaboração do funcionário do Município, **Fernando Veríssimo**, que é o responsável pela parte gráfica do mesmo. De referir que no presente ano o mesmo só foi produzido de Janeiro a Junho.

6 – EMPRÉSTIMO DOMICILIÁRIO DE DOCUMENTOS

Verificou-se, durante o ano de 2010 um acentuado decréscimo dos documentos emprestados nomeadamente no que se refere a filmes, o que é justificável dado que a partir de Julho este serviço foi suspenso:

MONOGRAFIAS (LIVROS): 3.934

[em 2009: 5 539]

AUDIO-VISUAIS (FILMES): 4.986

[em 2009: 14 503]

7 - PROPOSTAS DE AQUISIÇÃO DE DOCUMENTOS

Foram postos à disposição dos utilizadores formulários de propostas de aquisição de documentos. Desta forma foram preenchidas **49 propostas** de aquisição, sugerindo a aquisição de variadíssimos documentos. Foram satisfeitos **38 pedidos**. Não foi satisfeita a totalidade dos pedidos por os mesmos se encontrarem esgotados no mercado.

8 – FORMAÇÃO PROFISSIONAL

Em 2010, apenas um funcionário frequentou uma acção de formação na área de biblioteconomia:

“Introdução à Catalogação”, na Associação Portuguesa de Bibliotecários e documentalistas – Lisboa num total de 30 horas



9 – CEDÊNCIA DO AUDITÓRIO

Durante o ano em causa, o Auditório foi cedido às seguintes entidades / pessoas.

Escola Secundária Marquesa de Alorna; Associação 20 km (secção de Ténis); Agrupamento Escolar Febo Moniz; APAEOA – Associação de Pais de Almeirim; Centro de Convívio de Almeirim (Centro Paroquial de Bem Estar Social de Almeirim);

Concelhia Distrital da JSD; RUTIS; Associação de Caçadores “Os Almeirinsenses”; ASA/USAL; Associação Alzheimer Portugal – Núcleo do Ribatejo; Associação de Radioamadores do Ribatejo; Federação dos Bombeiros do Distrito de Santarém; Concelhia Distrital do Bloco de Esquerda; Associação ACHAR – Zonas Florestais; Centro de Saúde de Almeirim; Partido Comunista; Administração Regional de Saúde de Lisboa e Vale do Tejo, IP; Associação Nova Esquerda/Eduardo Milheiros; Hóquei Clube “Os Tigres” Editora LEYA; Professora Helena Gerardo; Federação de Andebol de Portugal; Ana Catarina Estudante Viegas, para realização da cerimónia civil do seu casamento.

B - ACTIVIDADES CULTURAIS / PROMOÇÃO DO LIVRO E DA LEITURA

EXPOSIÇÕES

Foram em número de **onze**, as exposições que se realizaram no Átrio da Biblioteca:

- **Exposições documental/bibliográficas (6)**

Organização: Biblioteca Municipal Marquesa de Cadaval

No âmbito da rubrica “Autor em Destaque”, durante seis meses tivemos expostas as obras e a biografia de escritoras do nosso cerco documental. De Janeiro a Junho, estiveram em destaque, na Sala de Leitura de Adultos: **Natália Correia, Isabel Allende, Rosa Lobato Faria, António Ramos Rosa, Mía Couto e Inês Pedrosa.**

- **Exposição “ Amar, Namorar e Noivar”**

Organização :parceria com a Biblioteca da Escola Secundária Marquesa de Alorna

Patente de 9 a 27 de Fevereiro

- **Exposição de Fotografia “Pontos de Vista”**

Organização: parceria com o Curso de Artes da Escola Secundária Marquesa de Alorna

Patente de 3 a 24 de Março



- **Exposição “Carlos Paredes: o homem e a obra”**

Organização da Biblioteca Municipal Marquesa de Cadaval e da Associação José Afonso
Patente de 5 a 30 de Abril

- **Exposição de Trabalhos das Crianças do Ensino Pré-Escolar**

Organização: Parceria com Agrupamento de Escolas Febo Moniz
Patente de 25 de Maio a 1 de Junho

- **Exposição “Guerra Colonial, um marco na nossa História”**

Organização: Associação dos Deficientes das Forças Armadas e o Museu da Guerra Colonial
Patente de 5 a 30 de Junho

- **Exposição “Letras e Cores, Ideias e Autores da República**

Organização: Biblioteca Municipal Marquesa de Cadaval e DGLB
Patente de 4 de Outubro a 30 de Novembro no Átrio de Cineteatro de Almeirim.

ESPETÁCULOS

- **Espetáculo de poesia “São coisas de sentimento”**

Pela dupla “Jograis ao Sul”

Data : Dia 19 de Fevereiro

1º Sessão pelas 14.30 h para alunos do Secundário

2ª Sessão pelas 21,00 h para o público em geral

- **Animação Especial “Palavras contadas”, pela animadora Sofia Vieira da Livraria “Aqui Há Gato”**

Data: 26 de Maio – 3 sessões destinada às crianças do Pré-Escolar do Agrupamento do Febo Moniz

- **“Os Monstros na Escola” de Paulo Condessa**

Programa de Itinerâncias da DGLB



Data: 14 de Dezembro – 1 sessão de cerca de 90 minutos para cerca de 90 alunos da Escola Secundária

PALESTRAS / CONFERÊNCIAS / SEMINÁRIOS

- **“Crise! Que Futuro...”**

Concepção e apresentação de Arnaldo Xarim

Data: 22 de Janeiro pelas 21.30 h

- **“AnimAlmeirim”**

3ª Sessão que combina uma palestra acerca do autor de Banda Desenhada René Goscinny proferida por Arnaldo Xarim, seguida de visionamento do filme “Asterix e Cleopatra”

Data: 13 de Fevereiro, pelas 15,30h

4ª Sessão que combina uma palestra sobre o autor Quino e o visionamento do filme “Mafalda”

Data: 8 de Maio pelas 15.30 h

5ª Sessão que combina uma palestra sobre Hugo Pratt e uma pequena encenação da personagem por ele criada, Corto Maltese, pelo jovem Guilherme Xarim.

- **Conferência sobre Toxicodependência**

Organização da Associação de Pais dos Alunos do Ensino Oficial de Almeirim

Data: 16 de Abril, pelas 21.00h

- **“Chegada a uma nova escola: o papel dos pais na adaptação à transição entre escolas”**

Organização da Associação de Pais dos Alunos do Ensino Oficial de Almeirim

Data: 28 de Maio, pelas 21.00h

- **“Literacia no Pré-Escolar: o livro e a criança em idade pré-escolar”**

Dinamizado pela professora bibliotecária, Lina Duarte, do Agrupamento de Escolas José Relvas, de Alpiarça

Data: 29 de Maio, pelas 15.00h

- **“Quadros da Mentalidade Europeia nos Séculos XVIII e XIX”**



Organização do Centro de Convívio de Almeirim, com a participação do Dr Eduardo Matos Costa.

1ª sessão e 2ª sessão: Beethoven

Datas: 5 e 12 de Março, pelas 10.00h

3ª sessão: Roccini

Data: 4 de Junho, pelas 10.00h

- **“Riscos na Adolescência”**

Organização da Produto Final – Organização de Eventos em parceria com a Biblioteca

Data: 18 de Abril pelas 21,15 h

- **“Ou Mun Ian, Macaenses”**

Apresentação de documentário sobre as gentes de Macau, pelo próprio autor, Cheong Kin Man

Data: 13 de Outubro, pelas 21.00h, no Cineteatro de Almeirim

ENCONTRO COM ESCRITORES / APRESENTAÇÃO DE LIVROS

- **“A Luz da Cal ao Canto do Lume”** de Joaninha Duarte

Data: 30 de Janeiro, pelas 15.30h

- **“Novo Livro do Apocalipse ou da Revelação : Para um Mundo de Pessoas e Povos Mais Humanos,** de Padre Mário de Oliveira

Data: 26 de Fevereiro, pelas 21.00h

- **“Santo Súbito”** de Miguel Manso

Data : 23 de Abril, pelas 21.30 h

- **“Rotas de Sonho”** de Tiago Salazar

Data: 10 de Dezembro, pelas 21.45h, no Salão Nobre dos Paços do Concelho

AÇÕES / CURSOS DE PROMOÇÃO DA LEITURA

- **“Curso de escrita e fotografia de viagens”**, da responsabilidade dos formadores Tiago Salazar, jornalista e escritor (5 sessões) e Pedro Loureiro, fotógrafo (1 sessão). Início em 5 de Março



II FEIRA DA REVISTA USADA

A preços simbólicos estiveram à venda no átrio da Biblioteca revistas usadas cujo destino final seria a reciclagem assim como cassetes de vídeo também usadas e que não faziam parte do acervo da biblioteca.

Data: de 17 a 22 de Maio

SÁBADO AOS CONTOS

Actividade de promoção da leitura já iniciada em 2009. Com periodicidade mensal aos sábados é direccionada aos pais e filhos e tem por objectivo proporcionar momentos de fantasia e afectos entre “espectadores” e “contadores” onde o livro tem sempre um papel preponderante. Durante o ano de 2010, esta actividade ocorreu nas seguintes datas: 30 de Janeiro, 27 de Fevereiro, 27 de Março, 24 de Abri, 29 de Maio e 26 de Junho,

ITINERÂNCIAS DE BAÚS DE LIVROS

De forma idêntica ao ocorrido no ano anterior, procedeu-se ao envio de um baú com 50 livros, com destino ao Agrupamento de Fazendas de Almeirim.

FILMES PARA OS MAIS NOVOS

Iniciativa levada a cabo para proporcionar o visionamento de filmes infantis e ou juvenis, no auditório da Biblioteca, a crianças dos Jardins-de-infância e ATLS, e que fica condicionada à marcação prévia, no caso de grupos. Esta iniciativa está aberta também ao público em geral e limitou-se, no corrente ano, ao período de férias da Páscoa com a exibição de 5 filmes

FILMES PARA OS MENOS JOVENS

Iniciativa levada a cabo para proporcionar momentos de lazer e convívio entre os utentes dos lares de Terceira Idade e Casa de Repouso do Concelho, estando também aberta à população em geral.

É uma iniciativa que foi bem acolhida por algumas daquelas instituições, especialmente, pelo Lar de S. José e pelo Lar de S. João Baptista e que tem a periodicidade de dois filmes por mês. A maioria das sessões tem uma assistência de cerca de 35 idosos. Foram 12 o número de sessões (filmes) apresentados ao longo do ano.



ACTIVIDADES DE ANIMAÇÃO INFANTO-JUVENIL

- **AMA BEBÉ** – Um novo projecto que tem como propósito proceder ao início da exploração do livro por parte de bebés dos 6 aos 24 meses. Com a periodicidade de uma vez por semana (sexta-feira) às 10.00h, sucedeu apenas nos meses de Janeiro a
- Março já que a partir de Abril devido às más condições em que se encontrava a sala (surgimento de urina de ratos) esta actividade ficou suspensa.

PERIODO EXTRA LECTIVO

ESPECIAL FÉRIAS DA PÁSCOA

«Atelier de Escrita Criativa»

Livro de base “PERTO” de Natália Colombo

Organização: Biblioteca Marquesa de Cadaval

Dias 29 e 30 de Abril, às 10.30h.

Destina-se a crianças dos 7 aos 9 anos.

UMA HISTÓRIA PARA CONTAR...

«PERTO»

Apresentação da história original depois da criação individual de uma história por cada criança, no atelier de escrita criativa

Organização: Biblioteca Marquesa de Cadaval

Dia 31 de Abril, às 10.30h.

Destina-se a crianças dos 7 aos 9 anos.

Especial Animação para Pais e Filhos

Teatro de Fantoques ”A Carochinha e o João Ratão (no Auditório)

Organização: Biblioteca Marquesa de Cadaval

Dia 23 de Abril (Dia Mundial do Livro)

ACTIVIDADES DE ANIMAÇÃO INFANTO-JUVENIL (PERIODO LECTIVO)

UMA HISTÓRIA PARA CONTAR... (HORA DO CONTO)



A realização desta actividade desenrolou-se, durante o ano de 2010, por impossibilidade de cedência de transporte por parte do Município, com a deslocação da Animadora Cultural da Biblioteca às escolas do 1º Ciclo e Jardins-de-infância das freguesias de Almeirim incluindo as IPPs (A.A.A.F.F.A., Instituto Conde Sobral, Cento Paroquial de Bem-Estar Social de Almeirim e CRIAL), em viatura própria, no caso da deslocação se realizar para fora da sede de concelho. Este serviço envolve trimestralmente 84 salas/turmas.

As histórias que animaram a actividade de animação infantil durante os períodos lectivos **“uma história para contar...”** vulgo “hora do conto” nos meses de **Janeiro a Março** foram as seguintes:

“Chibos Sabichões”

Texto de Olalla González e ilustrado por Frederico Fernández, livro recomendado pelo Plano Nacional de Leitura.

Para além da história as crianças participaram num jogo muito divertido que tinha por base a história contada.

As histórias que animaram a **“Uma história para contar...”** nos meses de **Abril a Junho:**

“A Zebra Camila” de Marisa Nunes, com ilustrações de Óscar Villán.

“O Livro da Avó” – Texto e Ilustração de Luís Silva

“Atelier de Expressão Plástica” – Tendo por base o livro “365 coisas para fazer e criar”, as crianças munidas de cartão canelado, tesouras, tiras de arame de limpar cachimbo e olhos saltitantes, executaram um simpático insecto

C - MANUTENÇÃO E INVESTIMENTO

No Início de Julho começaram as obras de manutenção do Edifício procedendo-se à substituição do telhado, elevação de paredes na placa para minimizar as infiltrações que provocavam que chovesse no interior da biblioteca. Procedeu-se à substituição do teto falso das salas de leitura e de alguns gabinetes do Setor Administrativo; pintura da biblioteca e melhoramentos no Auditório; substituição da bancada da casa de banho dos homens e outras inúmeras pequenas reparações. Procedeu-se à montagem de novos aparelhos de ar condicionado, nas salas de leitura, sala de audiovisuais e auditório.



DESPESAS COM AQUISIÇÃO DE DOCUMENTOS E DE FUNCIONAMENTO

Considerando que os valores aqui representados não correspondem aos valores contabilísticos, pois têm por base tão só, os valores das requisições emitidas pela Biblioteca durante o ano e, portanto, nunca são pagos no mesmo ano. Não queremos, contudo, deixar de os assinalar para simples termo de comparação com os anos futuros:

Material	Ano 2010	Ano 2009	Ano 2008
Aquisição de Monografias	7 970,00 €	13 825,00 €	13 589,00 €
Aquisição de DVDs, CDs, CD-Roms	1 938,00€	2 558,00 €	3 572,00 €
Aquisição de Jornais e Revistas	4 074,00€	4 059,00 €	4 071,00 €
Despesas de funcionamento e manutenção (papel, toner, material p/ ateliers, etc.)	2 546,00€	5 427,00 €	3 885,00 €
Total	16 528,00€	25 869,00 €	25 117,00 €



Espaço Internet



Espaço Internet

1º Trimestre

1. Janeiro - Fevereiro Actividade de Aprendizagem de Informática “Informaticando 40ª edição”.
2. Net-emprego.
3. Actividade “IRS “2009” Apoio ao envio e preenchimento de declarações electrónicas de IRS.
4. Março – Abril Actividade de Aprendizagem de Informática “Informaticando 41ª edição.
5. Aulas Informática USAL

2º Trimestre

6. Março - Abril Actividade de Aprendizagem de Informática “Informaticando 42ª edição”
7. Net-emprego.
8. Maio – Junho Actividade de Aprendizagem de Informática “Informaticando 43º edição”
9. Aulas Informática USAL

3º Trimestre

10. Julho – Agosto. Actividade de Aprendizagem de Informática “Informaticando 44ª edição”
11. Net-emprego.
12. Setembro - Encerrado para obras na Biblioteca

4º Trimestre

Encerrado para obras na Biblioteca



Resumo do Relatório de Actividades

Durante o ano de 2010 o Espaço Internet de Almeirim, apenas funcionou até Setembro, devido às obras realizadas na biblioteca. Nos oito meses que esteve em funcionamento o Espaço Internet registou um volume de 5334 utilizadores, com uma média diária de 30 utilizadores.

Às actividades acima mencionadas podemos ainda juntar as actividades de dinamização pontual a cargo do Espaço Internet, como a Recolha de Tinteiros, a Net-emprego, a Páscoa, Net Busca, Net-finanças, Net-emigrante e Segurança da Internet esta última desenvolvida nas escolas do Concelho.

O Espaço Internet de Almeirim, desenvolveu também tarefas de apoio à actividade da biblioteca, que tem o seu fulcro no apoio à concepção de documentos de divulgação do acervo da Biblioteca, estas actividades estão descritas no gráfico correspondente.

Vai descrito sob a forma de tabela a actividade de prestação de serviços do Espaço Internet, que decorre maioritariamente das cópias que os utilizadores imprimem, os valores vão também descritos sob a forma de tabela.

A actividade desenvolvida vai descrita sob a forma de tabela para que melhor se percepcionem as actividades do Espaço Internet de Almeirim e o seu real impacto na comunidade onde está inserido.

Total de Utilizadores por Mês

Mês	Total
Janeiro	634
Fevereiro	781
Março	903
Abril	569
Maio	881
Junho	679
Julho	581
Agosto	306
TOTAL	5334



Utilizadores por Sexo

		Total
Utilizadores		5334
Masculino		2708
Feminino		2626

Utilizadores por Faixa Etária

Faixa Etária	Utilizadores
0-15	856
16-20	1126
21-30	1090
31-40	989
41-50	783
>50	490
Total	5334

Mês	Impressões	Total
Janeiro	125	6,25€
Fevereiro	276	13,80€
Março	221	11,05€
Abril	305	15,25€
Maio	326	16,30€
Junho	134	6,70€
Julho	98	4,90€
Agosto	26	1,30€
Total	1511	75,55€

Utilização por Actividade

Actividade	Utilizadores
Formação em Informática	40
Net - emprego	1154
Net – carta	78
Net - emigrante	326
Segurança da Internet	175
Net - finanças	402
Utilização livre	3168
TOTAL	5334



Sala de Deseño



Sala de Desenho – Imagem e Divulgação

Fernando Veríssimo

Assistente Técnico - Desenhador

- Boletim Biblioteca Municipal: Jan / Fev. / Mar.
- Folhambiente nº 1 2010
- Campanha “Adopte um canteiro” – tarefas inerentes à divulgação (ofício/ferramentas, etc.)
- Concurso “AlmeirimFoto” – regulamento cartaz e informação acessória
- Desenhar invólucro cx. “vaso” comemoração local do Dia da Floresta
- Cartaz info: workshop “cyberbullying, bullying”
- Escola de Fazendas: desenhar sinalética para biblioteca
- Pagar e ilustrar livro “Manuel do educador ambiental” – edição 2010
- Sinalética para ecopontos (Parque das Laranjeiras)
- Info “Fados no Feminino” – cine teatro (cartaz, bilhetes...)
- Espectáculo “SOS Haiti” (cartaz, bilhetes)
- Folheto da programação Cine Teatro (3 meses)
- Livro de Recibos “Turismo” (A5)
- Proposta para separador/marcador para livros
- Proposta e maquete da Rotunda do Falcate (Paço dos Negros)
- Cartazes Cine-Teatro meses Abril/Maio / Stabat Mater / “Fruta nas escolas”
- Folhetos com mapas da cidade – Turismo (desenhar)
- “Passeios com História”, info suporte papel e net
- Proposta “Novos Sócios” colectividade BVA
- Festas da Cidade’ 10 – elementos de divulgação: programa, cartaz, info net
- Propostas para material promocional municipal – Turismo (caneta/lápis/fitas/folhetos)
- Biblioteca Municipal Boletim mensal
- Galeria “Andarilhos” com informação: todos os eventos
- Sub 10 Futebol – elementos para promoção do torneio: “livro de prova”
- Concepção dos elementos para stand “Festas da Cidade’ 10”
- Jornadas Sociais - fórum CPCJ - Acessibilidades
- Info Campos Padel – zona norte
- Pub. Pagina revista Gastronomia (Confraria de Almeirim)
- Festas da Tapada’ 2010 (lona promocional)
- Evento “Miss Ribatejo” – elementos promocionais
- Info seminário PET 21 (novas tecnologias)
- Convite Galeria “Cândido Azevedo - expo”
- Festa PV & Cª. 2010 – Todos os elementos gráficos/concepção stand (jogo/fotos premiadas)
- Folhambiente Maio/Junho/Julho
- Ópera no Jardim – convites/ lonas info.
- Escola dos Charcos: sinalética e topónimo metálico
- “Dia sem Carros -2010” ; elementos para divulgação da iniciativa
- Peanha e placa comemorativas “100 anos da República”
- Info de segurança para utilizadores das Piscinas Municipais
- “Desporto Sénior +55” : info/divulgação/inscrição
- “Folhambiente nº 4”
- “Manual Ambiental Virtual” – elementos para internet
- “Como e onde praticar desporto” – reedição 2010



-
- Piscinas Municipais: reedição de info ao utente “ o que devo saber antes de...”
 - Bombeiros de Almeirim: apoios à promoção de actividades, campanha “sou 5 estrelas”
 - “cartões de natal” executivo municipal
 - Pub. Página de revista Fed. Confrarias gastronómicas - (Confraria de Almeirim)
 - Apoio à exposição “Pessoas e Factos IX” (Galeria Municipal) – outros; divulgação
 - Relatórios e Orçamento; capas
 - Publicidade: um conjunto de anúncios para jornais regionais e local.
 - Apoios pontuais e pouco relevantes a associações no âmbito do desenho gráfico

D . H . U . Divisão de Habitação e Urbanismo

Amílcar Bastos Bento Ferreira
Assistente Técnico - Desenhador

- **Projectos**

Propostas de emenda da rotunda junto ao Centro Escolar – Almeirim
Programa Solarh, Alteração de construção existente – Cortiços
Edifício mãe da, Rota da Vinha e do Vinho - Almeirim
Refeitório para escola P3 - Almeirim
Pavilhões para a ANPC – Zona de actividades diversificadas
Quartel da FEB, Força Especial de Bombeiros – Zona de actividades diversificadas

- **Reflorestamentos vegetais**

Joaquim Maria Tomé – Monte da Vinha, Raposa
Ricardina Maria Nunes dos Santos – Terra do Arneiro, Gagos – Fazendas de Almeirim
Silvino Botas Lopes – Vale de Figueira, Paço dos Negros – Fazendas de Almeirim
Nazaré Caniço Faustino de Oliveira – Vale da extrema, Gagos – Fazendas de Almeirim
Emília dos Santos Henriqueto Caniço – “ Vale de Figueira ”, Fazendas de Almeirim
Emília dos Santos Henriqueto Caniço – “ Vale de Figueira ”, Fazendas de Almeirim
Emília dos Santos Henriqueto Caniço – “ Vale de Figueira ”, Fazendas de Almeirim
Manuel Montalvo da Silva – “ Gleba 562 ”, Gagos, Fazendas de Almeirim
Manuel Montalvo da Silva – “ Vale do Rosal “, Fazendas de Almeirim
José Custódio Félix da Silva – Casal Queimado, Marianos, Fazendas de Almeirim
Carlos Vital da Rosa – Várzea Seca, Paço dos Negros, Fazendas de Almeirim
António Freitas Vieira – Fazendas das Casas, Fazendas de Almeirim

- **Arranjos urbanos**

Rampas de acesso á igreja paroquial para pessoas com mobilidade condicionada – Almeirim
Arranjo urbano na ciclovia E.N. 118, com escadas de acesso ao Loteamento – Almeirim
Arranjos exteriores junto à capela de Marianos
Hortas urbanas na Zona Norte - Almeirim

- **Planos de pormenor**

11ª Alteração à Zona Industrial (*novo estudo de ocupação da área de implantação e construção dos lotes 83, 84 e 85*), transformar os 3 lotes.



Proposta de alteração do Plano Director Municipal de Almeirim, Carta Urbanística de Fazendas de Almeirim, Zona do Centro Escolar

Proposta de alteração do Plano Director Municipal de Almeirim, Carta Urbanística de Fazendas de Almeirim, Zona da escola e da Igreja

12ª Alteração à Zona Industrial (*novo estudo de ocupação da área de implantação e construção dos lotes 96, 97 e 98*), juntar os 3 lotes.

- Obs. – Pode considerar-se como tarefas da sala de desenho da D.H.U. o atendimento a munícipes e alunos, bem como, a organização de processos e arquivo.



Juventude e Tempos Livres



Juventude e Tempos Livres

Pode dizer-se hoje, que o papel desempenhado pela animação e ocupação de tempos livres tem uma dimensão e importância tal, que não se pode separar do conjunto de actividades da sociedade.

Esta realidade tem sido uma preocupação constante e atenta dos pelouros da Cultura e Desporto no acompanhamento aos jovens do concelho de Almeirim. A par com a criação de condições para a fixação de jovens no concelho, nomeadamente ao nível do emprego e habitação, as novas tecnologias, os locais de acesso à Internet, o apoio aos CNO, Centros de Novas Oportunidades, o lazer, a música, o teatro, o apoio ao voluntariado e promotores desta actividade, o associativismo e reconhecimento das Associações de Jovens, os programas de estágios, a saúde, a sexualidade, o combate à toxicodependência, os projectos desportivos e Desporto Escolar, o apoio aos clubes que promovam a prática desportiva infantil e juvenil, são acções que continuaremos a desenvolver e melhorar.

Aliás, os verdadeiros tempos livres são a marca de uma sociedade que sabe viver e pretende viver melhor.



Desporto



Desporto

Temos por missão promover práticas sustentáveis de desenvolvimento local através da programação e execução de projectos de actividades físicas e desportivas, de gestão de equipamentos desportivos e de cooperação com o movimento associativo.

A nossa visão alcança uma cultura de desporto, de acesso da actividade física a todos os munícipes, de espaços remodelados e ajustados a estes e, com uma rentabilização económica, procurando baixos custos de investimento.

No ano de 2010, concretizámos um conjunto de actividades que permitiram o acesso à prática da actividade física ao maior número possível de cidadãos e contribuíram para a formação de uma população fisicamente mais activa.

No contexto da promoção do desporto enquadrámos e apoiámos as iniciativas promovidas pelas Juntas de Freguesia e pelos seus Clubes e Associações Desportivas e, desenvolvemos projectos direccionados para as aspirações de todos os munícipes.

Através da Newsletter, continuamos a promover e a dar visibilidade a todas as manifestações desportivas que ocorreram nos diversos espaços desportivos de todo o concelho.

O Projecto Actividade Sénior +55 dinamizado em todas as freguesias do concelho, tem sido largamente reconhecido e aproveitado, onde é notória a crescente adesão por esta população reconhecendo benefícios físicos, psicológicos e sociais da actividade física regular. Por outro lado, procurámos otimizar os espaços/instalações desportivas:

- Pavilhão Desportivo Municipal, Alfredo Bento Calado
- Pavilhão Desportivo de Benfica do Ribatejo
- Pavilhão Desportivo da Escola E. B. 2, 3 de Fazendas de Almeirim
- Auditório da Casa da Cultura da Raposa
- A.D.C.R. de Paço dos Negros
- Instalações junto ao Ringue Polidesportivo da Tapada



No âmbito da construção de instalações e integrada na estratégia e perspectiva de desenvolvimento urbano, concluímos a construção de 2 campos de Padel, no Parque Urbano da Zona Norte, alargando a qualidade para a prática da modalidade.

Terminámos as obras de requalificação de toda a área envolvente à Pista de Atletismo, onde se insere o Pavilhão Desportivo Municipal, bem como o arrelvamento do miolo desta mesma pista, com valência de campo de futebol de 7. Vemos assim, a oportunidade de diversificar de actividades desportivas que se dirigem não só à competição e ao alto rendimento mas sobretudo à população em geral.

Balanço de eventos desportivos realizados

Apresentamos seguidamente quadros representativos de eventos realizados por espaço desportivo.

Quadro 1. Pavilhão Desportivo Alfredo Bento Calado

Eventos	Número
Jogos de Hóquei em Patins	62
Jogos de Andebol	51
Jogos de Futsal	11
Estágio e Treino Competição Karaté	1
I Alimpíadas Jovens – Atletismo Jogado	1
Campeonato Regional Futsal Desporto Escolar	1
Campeonato Regional Infantis a Juvenis Masc./ Fem. C/S Karaté	1
Estágio Internacional Karaté	1
1º Torneio Futsal do CADCA	1
IV Taça Karaté Cidade de Almeirim	1
2º Torneio Futsal do CADCA	1
Troféu Andebol “João Santa Bárbara”	1
Torneio das Vindimas de Hóquei em Patins	1
Provas Patinagem Artística	1
Sarau Natal Patinagem Artística	1
Prova Atletismo 20 Kms de Almeirim	1
1ª Prova Resistência na Rota da Sopa de Pedra	1
1º Papa Trilhos ORI-BTT	1
III Torneio Futebol Sub- 10 Câmara Municipal de Almeirim	1
VII Circuito Ciclismo “Rota da Sopa de Pedra”	1
13º Passeio Ciclismo – 7º Passeio por Equipas	1
3ª Maratona BTT “Rota da Sopa de Pedra”	1



Dia da Família – Campo Futebol Marianos e Murta	1
Aprender a Fazer Orientação	1
Total	145

Quadro 2. Campo Pelado Pavilhão A. B. C.

Eventos	Número
Jogos de Futebol	10
Total	10

Quadro 3. Pavilhão Desportivo da Escola Secundária Marquesa da Alorna

Eventos	Número
Jogos de Andebol	19
Jogos de Futsal	2
Campeonato Capoeira “Floreio”	1
Campeonato Regional Futsal Desporto Escolar	1
Encontro Anual Jovens Ribatejo – Campeonato Futsal	1
Estágio e Exames Karaté	1
Torneio Abertura Andebol Minis Misto	1
Total	26

Quadro 4. Sala Anexa do Pavilhão A. B. C.

Eventos	Número
Estágio Capoeira	2
3º Estágio Regional em Almeirim de Karaté	1
Total	3

Quadro 5. Estádio Municipal

Eventos	Número
Jogos de Futebol	52
Total	52



Quadro 6. Parque Urbano na Zona Norte/ Circuito de Manutenção

Eventos	Número
Encontros Ténis	7
Corta Mato Distrital	1
Dia Nacional da Orientação	1
Prova Canina Obediência	1
Taça Portugal Pétanca	1
7º Torneio Aberto em Doublete Pétanca “Pãp, Vinho & Cmp ^a .”	1
Inauguração Campos Padel	1
Street Surfing	1
5º Torneio Aberto em Doublete Taça Cidade de Almeirim	1
Campeonato Desportos de Raquete	1
Torneio Escada - Ténis	1
Masters Escada - Ténis	1
Torneio do Carnaval – Ténis	1
Torneio Pink Cup – Ténis	1
Torneio Sopa da Pedra – Ténis	1
Open Almeirim – Ténis	1
Torneio das Vindimas – Ténis	1
Torneio 24H Ténis	1
Estágio Selecção Nacional de Padel - Ténis	1
Total	25

Quadro 7. Pavilhão Desportivo dos Bombeiros Voluntários de Almeirim

Eventos	Número
Estágio Tae Kwon Do	1
Estágio Nacional Karaté	1
Treino Selecção Tae Kwon Do	1
Treino Instrutores Karaté	1
Estágio e Graduações Karaté	1
Jgo de Futsal	1
Total	6

Quadro 8. Pavilhão Desportivo de Benfica do Ribatejo

Eventos	Número
Jogos de Andebol	2
Torneio Atletismo Jogado	1
4º Troféu José Casebre – Dança Desportiva	1
IV Torneio Futebol 5	1
Final 11º Troféu Dança Desportiva	1
Total	6



Quadro 9. Ginásio da Escola Canto do Jardim

Eventos	Número
Estágio de Karaté	1
Aulão e Roda de Capoeira	1
Total	2

Quadro 10. Ginásio da Escola dos Charcos

Eventos	Número
Treino Instrutores de Karaté	1
Estágio Capoeira	1
Total	2

Balanço da frequência de ocupação dos espaços/instalações desportivas por modalidades e Instituições

Na perspectiva das modalidades desportivas praticadas e utilização dos espaços/instalações por Instituições e frequência do número de participantes ao longo do ano de 2010, apresentamos os quadros síntese 9 e 10:

Quadro 11. Modalidades e frequência de participação de utentes

Modalidades	Frequência utentes
Andebol	8.820
Futebol	7.560
Futsal	7.280
Hóquei em Patins	6.141
Karaté	5.583
Ginástica	5.556
Patinagem Artística	4.535
Atletismo	1.994
Tae-Kwon-Do	1.932
Dança	755
Capoeira	481
Natação	320
Muay Thai	240
Total	51.197
Média diária utilizadores	140,2



Quadro 12. Instituições Públicas/Outras e frequência de participação de utentes

Instituições Públicas/ Outras	Frequência utentes
Escola Secundária Marquesa de Alorna	35.829
Escolas 1º Ciclo do Ensino Básico	12.600
Ginástica + 55	5.252
Pré - Escolas	2.070
Férias Desportivas	735
Total	56.486

São claramente representativas as modalidades de Futebol, Andebol, Futsal, Atletismo, Ginástica, Patinagem Artística, Hóquei em Patins e Karaté, entre as demais.

Balanço da ocupação de espaços/instalações desportivas e custos

Os seguintes quadros mostram a relação temporal entre a ocupação de espaços/instalações desportivas das Associações e Clubes e o valor subjacente de acordo com o definido no Regulamento Espaços Desportivos Municipais Artificiais do Concelho de Almeirim (anexo I, página 13):

Quadro 13. Associação 20 km de Almeirim

Modalidades	Nº. Utentes	Nº. Dias	Nº. Horas	Valor €
Andebol	8.820	331	660h00	8.250,00
Atletismo	1.994	241	524h00	5.420,00
Tae-Kwon-Do	996	60	132h00	1.650,00
Karaté	871	97	192h00	2.400,00
Natação	320	32	54h00	675,00
Total	13.001	761	1.562h00	18.395,00

Quadro 14. Hóquei Clube “Os Tigres”

Modalidades	Nº. Utentes	Nº. Dias	Nº. Horas	Valor €
Hóquei em Patins	6.141	206	666h00	8.325,00
Patinagem Artística	4.535	166	394h00	4.925,00
Ginástica	344	49	48h00	600,00
Total	11.020	421	1.108h00	13.850,00



Quadro 15. Centro Amador Desporto e Cultura de Almeirim

Modalidades	Nº. Utentes	Nº. Dias	Nº. Horas	Valor €
Karaté	1.686	130	378h00	4.725,00
Tae-Kwon-Do	936	72	168h00	2.100,00
Futsal	579	60	964h00	1.300,00
Capoeira	481	111	164h00	2.050,00
Ginástica	360	18	24h00	300,00
Dança	275	72	72h00	900,00
Muay Thai	240	27	54h00	675,00
Total	4.557	490	964h00	12.050,00

Quadro 16. União Futebol Clube de Almeirim

Modalidades	Nº. Utentes	Nº. Dias	Nº. Horas	Valor €
Futebol	7.560	169	460h00	5.150,00
Total	7.560	169	460h00	5.150,00

Quadro 17. União de Veteranos de Almeirim

Modalidades	Nº. Utentes	Nº. Dias	Nº. Horas	Valor €
Futsal	1.312	64	122h00	1.525,00
Total	1.312	64	122h00	1.525,00

Quadro 18. Shotokan Karatenomichi Portugal Associação

Modalidades	Nº. Utentes	Nº. Dias	Nº. Horas	Valor €
Karaté	1.882	73	180h00	2.250,00
Total	1.882	73	180h00	2.250,00

Quadro 19. Centro Karaté Amicale Almeirim

Modalidades	Nº. Utentes	Nº. Dias	Nº. Horas	Valor €
Karaté	738	71	144h00	1.800,00
Total	738	71	144h00	1.800,00

Quadro 20. Grupo Desportivo Recreativo da Conforlimpa

Modalidades	Nº. Utentes	Nº. Dias	Nº. Horas	Valor €
Futsal	984	36	66h00	825,00
Total	984	36	66h00	825,00



Quadro 21. Academia Classe 20

Modalidades	Nº. Utentes	Nº. Dias	Nº. Horas	Valor €
Ginástica	1.580	47	102h00	1.020,00
Total	1.580	47	102h00	1.020,00

Quadro 22. Centro Recuperação Infantil de Almeirim

Modalidades	Nº. Utentes	Nº. Dias	Nº. Horas	Valor €
Ginástica	952	69	140h00	1.304,00
Total	952	69	140h00	1.304,00

Quadro 23. USAL/ ASA

Modalidades	Nº. Utentes	Nº. Dias	Nº. Horas	Valor €
Ginástica	659	37	37h00	470,00
Dança	480	60	162h00	1.620,00
Total	1.139	97	199h00	

Quadro 24. Associação Nacional Artes Marciais

Modalidades	Nº. Utentes	Nº. Dias	Nº. Horas	Valor €
Karaté	406	46	74h00	925,00
Total	406	46	74h00	925,00

Quadro 25. Clube Futebol Benfica do Ribatejo

Modalidades	Nº. Utentes	Nº. Dias	Nº. Horas	Valor €
Futsal	508	28	51h00	262,5
Total	508	28	51h00	262,5

Quadro 26. Associação dos Profissionais Impostos do Distrito Santarém

Modalidades	Nº. Utentes	Nº. Dias	Nº. Horas	Valor €
Futsal	602	33	51h00	637,5
Total	602	33	51h00	637,5

Quadro 27. Grupo Futebol dos Funcionários da Câmara M. de Almeirim

Modalidades	Nº. Utentes	Nº. Dias	Nº. Horas	Valor €
Futsal	978	61	58h00	725,00
Total	978	61	58h00	725,00



Quadro 28. Outras Entidades

Modalidades	Nº. Utentes	Nº. Dias	Nº. Horas	Valor €
Futsal	2.317	186	320h00	4.000,00
Ginástica	1.661	102	106h00	1.325,00
Total	3.978	288	426h00	5.325,00

Quadro 29. Quadro Resumo dos Espaços/Instalações Desportivas, custos e utilizações

Espaços	Utilizações	Nº. Dias	Nº. Horas	Valores €
Pavilhão A. B. Calado	12.274	411	1.039h00	12.705,00
Sala Anexa Pavilhão ABC	4.043	323	678h00	8.319,00
Sala Ginástica ABC	73	24	24h00	300,00
Pista Atletismo ABC	732	124	310H00	3.100,00
Pavilhão Esc. Secundária	10.032	402	816h00	10.200,00
Pavilhão Benfica Ribatejo	5.401	380	572h00	6.420,00
Sala Ginástica Pavilhão BR	704	109	136h00	1.700,00
Pavilhão B. V. Almeirim	6.797	415	838h00	9.815,00
Pavilhão EB 2,3 Febo Moniz	286	29	72h00	900,00
Ginásio Esc. Canto Jardim	1.907	217	498h00	6.225,00
Ginásio Escola dos Charcos	648	59	114h00	1.425,00
Estádio Municipal	7.560	169	460h00	5.150,00
Sala Anexa Estádio Municipal	740	92	150h00	1.875,00
Total	51.197	2.754	5.707h00	68.134,00

Balanço dos principais eventos desportivos realizados

Os principais eventos desportivos organizados e apoiados anualmente pelo Pelouro do Desporto da Câmara Municipal de Almeirim, abaixo enumerados, traduziram bem a dinâmica e a aposta no desenvolvimento do desporto do concelho. Continuámos a gerir e manter equilibradamente todos os espaços e equipamentos desportivos, a apoiar o movimento associativo e a incrementar projectos desportivos diversificados para toda a população, com um olhar especial para crianças, jovens e população sénior.



Local: Sala Anexa ao Pavilhão Desportivo Municipal A. B. Calado

Data: 16 Janeiro

Evento: Estágio Capoeira

Organização: Centro Amador Desporto e Cultura de Almeirim – Secção Capoeira

Local: Pavilhão Desportivo Municipal de Benfica do Ribatejo

Data: 30 Janeiro

Evento: Torneio Atletismo Jogado

Organização: Associação 20 Kms de Almeirim – Secção Atletismo

Local: Pavilhão Desportivo Municipal A. B. Calado

Data: 31 Janeiro

Evento: Estágio e Treino Competição Karaté

Organização: Centro Amador Desporto e Cultura de Almeirim – Secção Karaté

Local: Parque Urbano na Zona Norte de Almeirim

Data: 3 Fevereiro

Evento: Corta Mato Distrital

Organização: Gabinete Desporto Escolar de Santarém

Local: Parque Urbano na Zona Norte de Almeirim

Data: 15 Fevereiro a 1 Junho

Evento: Torneio Escada

Organização: Escola Municipal de Ténis

Local: Sala Anexa ao Pavilhão Desportivo Municipal A. B. Calado – Secção Capoeira

Data: 20 Fevereiro

Evento: Estágio Capoeira

Organização: Centro Amador Desporto e Cultura de Almeirim

Local: Parque Urbano na Zona Norte de Almeirim

Data: 20 e 21 Fevereiro



Evento: Torneio Carnaval

Organização: Associação 20 Kms de Almeirim – Secção Ténis

Local: Pavilhão Desportivo Municipal na Escola Secundária Marquesa de Alorna

Data: 20 Março

Evento: Campeonato Capoeira “Floreio”

Organização: Centro Amador Desporto e Cultura de Almeirim – Secção Capoeira

Local: Pavilhão dos Bombeiros Voluntários de Almeirim

Data: 20 Março

Evento: Treino da Selecção de Tae Kwon Do

Organização: Associação do Distrito de Santarém

Local: Pavilhão Desportivo Municipal A. B. Calado

Data: 21 Março

Evento: Campeonato Regional Infantis a Juvenis Masc./ Fem. Centro/ Sul de Karaté

Organização: Federação Nacional Karaté Portugal e Centro Amador Desporto e Cultura de Almeirim – Secção Karaté

Local: Pavilhão Desportivo Municipal A. B. Calado

Data: 27 e 28 Março

Evento: Estágio Internacional de Karaté

Organização: Federação Nacional Karaté Portugal e Associação 20 Kms de Almeirim – Secção Karaté

Local: Fazendas de Almeirim

Data: 28 Março

Evento: 1ª Prova Resistência na Rota da Sopa de Pedra

Organização: Associação 20 Kms de Almeirim – Secção Ciclismo

Local: Pavilhão Desportivo Municipal A. B. Calado, Pavilhão Desportivo Municipal de Benfica do Ribatejo, Pavilhão Desportivo da Escola EB 2, 3 de Fazendas de Almeirim



Data: 29 Março a 9 Abril

Evento: Férias Desportivas Páscoa

Organização: Pelouro para o Desporto da Câmara Municipal de Almeirim

Local: Pavilhão Desportivo Municipal A. B. Calado

Data: 11Abril

Evento: I Alimpíadas Jovens Atletismo Jogado

Organização: Pelouro para o Desporto da Câmara Municipal de Almeirim

Local: Pavilhão Desportivo Municipal A. B. Calado

Data: 17 Abril

Evento: Campeonato Regional Futsal do Desporto Escolar

Organização: Direcção Regional Educação Lezíria e Vale do Tejo

Local: Pavilhão Desportivo Municipal na Escola Secundária Marquesa de Alorna

Data: 17 Abril

Evento: Campeonato Regional Futsal do Desporto Escolar

Organização: Direcção Regional Educação Lezíria e Vale do Tejo

Local: Barragem dos Gagos

Data: 21 Abril

Evento: 1º Papa Trilhos ORI-B.T.T.

Organização: Escola Secundária Marquesa de Alorna e Associação 20 Kms de Almeirim – Secção Orientação

Local: Parque Urbano na Zona Norte de Almeirim

Data: 24 e 25 Abril

Evento: Torneio Pink Cup

Organização: Associação 20 Kms de Almeirim – Secção Ténis

Local: Pavilhão Desportivo Municipal na Escola Secundária Marquesa de Alorna

Data: 1 Maio



Evento: 1º Torneio Futsal do CADCA

Organização: Centro Amador Desporto e Cultura de Almeirim – Secção Futsal

Local: Parque Urbano na Zona Norte de Almeirim

Data: 1 Maio

Evento: Dia Nacional da Orientação

Organização: Associação Pais Alunos Ensino Oficial de Almeirim e Associação 20 Kms de Almeirim – Secção Orientação

Local: Pavilhão Desportivo Municipal A. B. Calado

Data: 2 Maio

Evento: 1º Torneio Futsal do CADCA

Organização: Centro Amador Desporto e Cultura de Almeirim – Secção Futsal

Local: Campo Futebol Marianos e Murta

Data: 14 Maio

Evento: Dia da Família

Organização: Agrupamento Escolas de Fazendas de Almeirim e Pelouro para o Desporto da Câmara Municipal de Almeirim

Local: Parque Urbano na Zona Norte de Almeirim

Data: 21, 22 e 23 Maio

Evento: Torneio Sopa da Pedra

Organização: Associação 20 Kms de Almeirim – Secção Ténis

Local: Parque Urbano na Zona Norte de Almeirim

Data: 23 Maio

Evento: Prova Canina de Obediência

Organização: Escola Canina de Almeirim

Local: Pavilhão Desportivo Municipal A. B. Calado

Data: 5 Junho



Evento: IV Taça Karaté Cidade de Almeirim

Organização: Centro Amador Desporto e Cultura de Almeirim – Secção Karaté

Local: Parque Urbano na Zona Norte de Almeirim

Data: 9 e 10 Junho

Evento: Open Almeirim

Organização: Associação 20 Kms de Almeirim – Secção Ténis

Local: Parque Urbano na Zona Norte de Almeirim

Data: 18 e 19 Junho

Evento: 24H Ténis

Organização: Associação 20 Kms de Almeirim – Secção Ténis e Escola Municipal Ténis

Local: Parque Urbano na Zona Norte de Almeirim

Data: 10 e 11 Julho

Evento: Masters Escada

Organização: Escola Municipal Ténis

Local: Pavilhão dos Bombeiros Voluntários de Almeirim

Data: 12 Junho

Evento: Treino Instrutores Karaté

Organização: Shotokan Karatenomichi Portugal - Associação

Local: Pavilhão dos Bombeiros Voluntários de Almeirim

Data: 20 Junho

Evento: Estágio e Graduações de Karaté

Organização: Centro Amador Desporto e Cultura de Almeirim – Secção Karaté

Local: Parque Urbano na Zona Norte

Data: 20 Junho

Evento: 5º Torneio Aberto em Doublete Taça Cidade de Almeirim

Organização: Associação 20 Kms de Almeirim – Secção Pétanca



Local: Pavilhão Desportivo Municipal A. B. Calado

Data: 21 Junho a 2 Julho

Evento: 2º Torneio Futsal do CADCA

Organização: Centro Amador Desporto e Cultura de Almeirim – Secção Futsal

Local: Pavilhão Desportivo Municipal de Benfica do Ribatejo

Data: 3 Julho

Evento: 4º Troféu José Casebre – Dança Desportiva

Organização: Associação Dança Desportiva de Santarém

Local: Pavilhão Desportivo Municipal de Benfica do Ribatejo

Data: 10 Julho

Evento: Final IV Torneio Futebol 5

Organização: Clube Futebol de Benfica do Ribatejo

Local: Parque Urbano na Zona Norte

Data: 10 Julho

Evento: Inauguração Campos Padel

Organização: Pelouro para o Desporto da Câmara Municipal de Almeirim

Local: Pavilhão Desportivo Municipal na Escola Secundária Marquesa de Alorna, Pavilhão Desportivo Municipal de Benfica do Ribatejo e Pavilhão Desportivo da Escola EB 2, 3 de Fazendas de Almeirim

Data: 5 a 30 Julho

Evento: Férias Grandes Desportivas

Organização: Pelouro para o Desporto da Câmara Municipal de Almeirim

Local: Pavilhão Desportivo Municipal na Escola Secundária Marquesa de Alorna, Pavilhão Desportivo Municipal de Benfica do Ribatejo e Pavilhão Desportivo da Escola EB 2, 3 de Fazendas de Almeirim

Data: 16 a 27 Agosto

Evento: Férias Grandes Desportivas



Organização: Pelouro para o Desporto da Câmara Municipal de Almeirim

Local: Parque Urbano na Zona Norte

Data: 29 Agosto

Evento: 7º Torneio Aberto em Doublete “Pão, Vinho & Comp^a.”

Organização: Associação 20 Kms de Almeirim – Secção Pétanca

Local: Parque Urbano na Zona Norte

Data: 4 Setembro

Evento: Street Surfing

Organização: Pelouro para o Desporto da Câmara Municipal de Almeirim e Street Surfing

Local: Parque Urbano na Zona Norte

Data: 4 Setembro

Evento: Campeonato Desportos de Raquete

Organização: Associação 20 Kms de Almeirim – Secção Ténis

Local: Ferreira do Zêzere

Data: 1 a 13 Setembro

Evento: Férias Grandes Desportivas

Organização: Pelouro para o Desporto da Câmara Municipal de Almeirim

Local: Pavilhão Bombeiros Voluntários de Almeirim

Data: 8 a 11 Setembro

Evento: Estágio Tae Kwon Do

Organização: Centro Amador Desporto e Cultura de Almeirim – Secção Tae Kwon Do

Local: Pavilhão Desportivo Municipal A. B. Calado

Data: 11 e 12 Setembro

Evento: Troféu Andebol “João Santa Bárbara”

Organização: Associação 20 Kms de Almeirim – Secção Andebol



Local: Almeirim

Data: 19 Setembro

Evento: 3ª Maratona B.T.T. “Rota da Sopa de Pedra”

Organização: Associação 20 Kms de Almeirim – Secção Ciclismo

Local: Parque Urbano na Zona Norte

Data: 19 Setembro

Evento: Taça Portugal de Pétanca

Organização: Associação 20 Kms de Almeirim – Secção Pétanca

Local: Pavilhão Desportivo Municipal na Escola Secundária Marquesa de Alorna

Data: 25 Setembro

Evento: Encontro Anual Jovens do Ribatejo – Campeonato Futsal

Organização: Igreja Evangélica – Assembleia de Deus de Almeirim

Local: Pavilhão Desportivo Municipal A. B. Calado

Data: 25 Setembro

Evento: Torneio das Vindimas em Hóquei em Patins

Organização: Hóquei Clube “Os Tigres” – Secção Hóquei em Patins

Local: Parque Urbano na Zona Norte de Almeirim

Data: 2 e 3 Outubro

Evento: Torneio das Vindimas

Organização: Associação 20 Kms de Almeirim – Secção Ténis

Local: Ginásio da Escola dos Charcos

Data: 9 Outubro

Evento: Treino Instrutores Karaté

Organização: Shotokan Karatenomichi Portugal - Associação

Local: Ginásio da Escola Canto do Jardim

Data: 17 Outubro

Evento: Provas Patinagem Artística



Organização: Hóquei Clube “Os Tigres” – Secção Patinagem Artística

Local: Almeirim

Data: 23 Outubro

Evento: Prova Atletismo 20 Kms de Almeirim

Organização: Associação 20 Kms de Almeirim

Local: Parque Urbano na Zona Norte de Almeirim

Data: 23 e 24 Outubro

Evento: Estágio da Selecção Nacional de Padel

Organização: Escola Municipal de Ténis

Local: Ginásio da Escola Canto do Jardim

Data: 30 Outubro

Evento: Aulão e Roda de Capoeira

Organização: Centro Amador Desporto e Cultura de Almeirim – Secção Capoeira

Local: Pavilhão Desportivo Municipal na Escola Secundária Marquesa de Alorna

Data: 6 Novembro

Evento: Estágio e Exames Kyu

Organização: Shotokan Karatenomichi Portugal - Associação

Local: Pavilhão Desportivo Municipal na Escola Secundária Marquesa de Alorna

Data: 7 Novembro

Evento: Torneio Abertura Andebol Minis Misto

Organização: Associação 20 Kms de Almeirim – Secção Andebol

Local: Ginásio da Escola dos Charcos

Data: 20 Novembro

Evento: Estágio Capoeira

Organização: Centro Amador Desporto e Cultura de Almeirim – Secção Capoeira



Local: Pavilhão Desportivo Municipal de Benfica do Ribatejo

Data: 27 Novembro

Evento: Final 11º Troféu Dança Desportiva

Organização: Associação Dança Desportiva de Santarém

Local: Pavilhão Bombeiros Voluntários de Almeirim

Data: 28 Novembro

Evento: Estágio Nacional Karaté

Organização: Centro Amador Desporto e Cultura de Almeirim – Secção Karaté

Local: Sala Anexa ao Pavilhão Desportivo Municipal A. B. Calado

Data: 12 Dezembro

Evento: 3º Estágio Regional em Almeirim de Karaté

Organização: Centro Amador Desporto e Cultura de Almeirim – Secção Karaté

Local: Pavilhão Desportivo Municipal A. B. Calado

Data: 17 Dezembro

Evento: Sarau Natal Patinagem Artística

Organização: Hóquei Clube “Os Tigres” – Secção Patinagem Artística

Local: Pavilhão Desportivo Municipal A. B. Calado, Pavilhão Desportivo Municipal de Benfica do Ribatejo, Pavilhão Desportivo da Escola EB 2, 3 de Fazendas de Almeirim

Data: 20 a 23 Dezembro

Evento: Férias Desportivas Natal

Organização: Pelouro para o Desporto da Câmara Municipal de Almeirim



Acção Social



Acção Social

O relatório de actividades pretende dar conhecimento, de forma sucinta e objectiva dos projectos e acções levadas a cabo durante o ano de 2010 de forma a efectuar o balanço entre o programado e executado. A avaliação constitui, pois um momento privilegiado de qualquer metodologia de acção, pois permite não só aferir resultados mas programar com maior pertinência e adequabilidade as acções futuras.

Sendo assim no ano de 2010 foram desenvolvidas diversas actividades, que se irão agrupar por grandes áreas temáticas, a fim de facilitar a leitura e compreensão do trabalho desenvolvido.

Atendimento / acolhimento

É realizado atendimento personalizado pela Sr.^a Vereadora da Acção Social todas as terças-feiras de manhã, contando com o acompanhamento de uma das Técnicas do Gabinete de Acção Social. Para além deste atendimento mantém-se o já anteriormente instituído pelo Gabinete de Acção Social: terça-feira de manhã de quinta-feira de tarde.

Tal como tendencialmente se tem vindo verificar em anos anteriores, as solicitações têm sido crescentes, associadas a diversas problemáticas das quais se destacam:

Pedidos de apoio económico

Face ao aumento do desemprego, ao trabalho sazonal associado à actividade agrícola, ao aumento do nº de famílias monoparentais com filhos a cargo, à escassez de oportunidades em termos de mercado de trabalho, foram frequentes ao longo do ano os pedidos relativos a:

- Cedência de habitação;
- Pagamento de renda de casa apoio para medicação, apoio para compra de óculos, apoio para pagamento de electricidade, gás e água;
- Aquisição de bens de primeira necessidade;
- De outra natureza.



Pedidos de apoio e orientação psico social

Diversas solicitações de informação geral com vista a encaminhamento para as diversas respostas sociais existentes na comunidade.

Pedidos de apoio e orientação global.

Análise dos pedidos

Após efectuado o pedido é elaborada informação social, que é analisada e discutida em reunião do executivo, sendo emitido um parecer/ deliberação. No ano em análise foram deferidas favoravelmente as seguintes situações:

.Frequência de aulas nas piscinas municipais – 5

- Apoio para compra de medicação – 2
- Passes escolares – 28
- Aquisição de bens alimentares – 41, distribuídos da seguinte forma: Raposa – 1, Almeirim – 27, Benfica – 5, Fazendas - 8
- Pagamentos água, luz – 6
- Aquisição de óculos – 7
- Pagamento de rendas – 6
- Outro tipo de apoios – 5

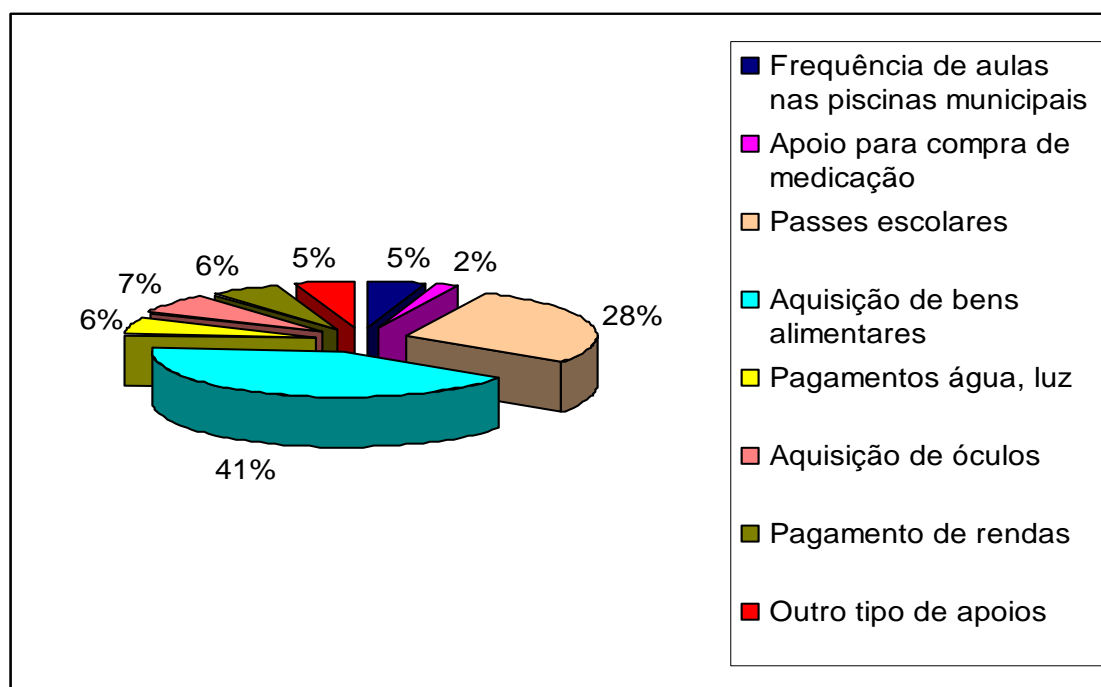

Habitação

Sendo que a habitação é uma das áreas problema com o Município se debate tem-se vindo a constatar uma procura crescente.

- Durante o ano de 2010 foram efectuadas 14 novas inscrições para habitação social, acrescendo às 85 já existentes, o que perfaz um total de 99 inscrições.

- Foram realojadas, em casas de habitação social pertença da Autarquia, 2 famílias uma em Almeirim na Av. 25 de Abril e uma outra no Bairro Ancofa em Fazendas de Almeirim. Foi ainda cedido um contentor, destinado à habitação, na freguesia de Fazendas de Almeirim.

- Em termos de pedidos para melhoria das condições habitacionais verificaram-se 66 pedidos, sendo que após visita domiciliária e deliberação positiva foram concretizadas 35 situações. Destes apoios concedidos destacam-se alguns de maior amplitude, nomeadamente em casa de habitação social pertença da Autarquia e /ou outras, em que apesar da habitação ser do próprio, apresentavam um grau de degradação de tal forma elevado, que implicou uma intervenção mais profunda.



PAS – Programa Alternativo de Saúde

No ano de 2010 foram inscritas 66 novas situações para consulta de acupuntura.

À semelhança do que se tem vindo a verificar em anos anteriores a maior frequência das consultas tem a ver com o grupo etário acima dos 60 anos, sendo este maioritariamente constituído pelo sexo feminino.

PCAAC – Programa Comunitário Ajuda Alimentar a Carenciados

A Autarquia funcionou, uma vez mais, no ano de 2010 como entidade mediadora do PCAAC.

Os produtos distribuídos foram: leite, manteiga, sobremesas lácteas, massas, bolachas, farinha, arroz, açúcar, arroz doce e cereal de pequeno-almoço.

O programa decorreu em 2 fases, no entanto a 1ª fase iniciou tardiamente, pelo que a concretização da 2ª fase transitou para 2011.

Foram abrangidas cerca de 335 famílias, que correspondem sensivelmente a cerca de 879 indivíduos.

As famílias abrangidas foram previamente seleccionadas de acordo com os critérios definidos pelo Despacho de 6/02/96 da Secretaria de Estado de Inserção Social.

As listagens elaboradas pela Autarquia e pela equipa multidisciplinar RSI, foram submetidas à aprovação do Centro Distrital de Segurança Social de Santarém e devolvidas após a devida aprovação, a fim de permitir a organização das distribuições e envio de convocatórias das famílias, parte integrante do processo e responsabilidade da Autarquia.

Na Freguesia de Almeirim a distribuição decorreu nas instalações das Antigas Escolas Velhas, nas restantes freguesias contou-se com o apoio das respectivas Juntas de Freguesia, em termos logísticos e de transporte dos géneros do local de armazenamento para o local de distribuição, dos sacos previamente preparados para cada agregado.

Paralelamente ao decurso prático do programa foram desenvolvidas as outras tarefas inerentes ao funcionamento e organização processual do mesmo, como sejam: mapas de controle de existências, mapas de distribuição, auto de perdas etc., com vista à organização final dos dossiers: um para a Segurança Social e outro para a entidade mediadora, que deverá estar disponível para consulta qualquer uma das entidades intervenientes no programa.



C. P. C. J. - Comissão de Protecção de Crianças e Jovens

No ano de 2010 a C. P. C. J. teve um volume processual de 137 processos, sendo que nesse ano foram instaurados 53 novos processos, 62 transitaram do ano anterior, 22 foram reabertos e 79 foram arquivados 79.

A maior incidência das problemáticas prendeu-se com negligência, seguida pelo absentismo/abandono escolar e exposição a comportamentos desviantes.

A partir sensivelmente do mês de Maio, foi possível contar com um elemento para apoio administrativo no trabalho da Comissão.

Para além de todo o trabalho de acompanhamento às crianças e jovens com processo de promoção e protecção instaurado, continuaram a realizar-se:

- Reuniões da Comissão Restrita, com periodicidade quinzenal, para apresentação e discussão de novas situações e aferição de intervenção;
- Reunião da Comissão Alargada de 2 em 2 meses; e ainda diversas acções entre as quais:
- Acções de informação e sensibilização acerca do papel da CPCJ na promoção e defesa dos direitos das crianças, uma na Guarda Nacional Republicana e outra no Agrupamento de Escolas de Fazendas de Almeirim;
- Organização, de um conjunto de actividades, para comemoração do Dia Mundial da criança, nomeadamente distribuição de camisolas a todas as crianças do pré-escolar e 1º ciclo do ensino básico nos Agrupamentos de Almeirim, Fazendas de Almeirim, IPSS do concelho e Clube dos Infantes e realização de uma palestra para pais e encarregados de educação, subordinada ao tema “GPS para pais: regras e limites”, que contou com uma parte de animação a cargo dos alunos do Agrupamento de Fazendas de Almeirim Montagem e organização de uma exposição itinerante sobre os direitos da criança com a colaboração de todas as escolas do 1º ciclo do concelho. Dos trabalhos recolhidos foram seleccionados dois para posterior emissão de selos de correio, iniciativa da Junta de Freguesia de Almeirim.
- Participação, com um stand, nas Festas da Cidade, com o objectivo de divulgar e dar a conhecer junto da comunidade em geral o trabalho da Comissão;
- Oferta de uma bicicleta a uma jovem, acompanhada no âmbito da Comissão, para permitir a prossecução dos estudos, dado o isolamento geográfico em que vive;



- Participação de 4 elementos da comissão no Encontro Anual de Avaliação das actividades das CPCJ,S, que no ano de 2010 que decorreu nos Açores de 7 a 9 de Junho;
- Participação de um elemento da CPCJ como moderador numa palestra organizada pela Escola Febo Moniz,
- Organização da festa de Natal, em articulação com a Autarquia no dia 21 de Dezembro no Cine Teatro de Almeirim. O programa incluía uma parte de animação, distribuição de presentes a todas as crianças cedidos por pessoas da comunidade e a oferta de lanche. Participaram cerca de 150 crianças.

ATL- Actividades tempos livres

A CPCJ em articulação com a Autarquia organizou novamente um ATL para crianças e jovens, com idades compreendidas entre os 6 e os 12 anos.

Decorreu nos meses de Julho e Agosto, em turnos de 2 semanas cada, com um horário de funcionamento das 9.30 às 17.30 horas.

A Autarquia assegurou o fornecimento do almoço, a CPCJ garantiu o fornecimento dos lanches da manhã e da tarde, o pagamento dos monitores e aquisição do todo o material para o desenvolvimento da actividade.

As actividades decorreram nas instalações do complexo das Piscinas, sendo que, sempre que possível as crianças participaram em passeios e visitas de acordo com a programação previamente elaborada.

Foram recrutados jovens, 4 por turno, para monitores, com o suporte e supervisão dos técnicos da CPCJ.

Participaram um total de 80 crianças, sendo que todas as actividades foram gratuitas.





Fornecimento de refeições

Durante os meses de Julho e Agosto foi possível fornecer a refeição do almoço a algumas famílias com uma situação económica mais vulnerável, em que existissem crianças e/ou idosos a cargo. Foram fornecidas refeições cerca de 7 agregados, o que correspondeu a um total de cerca de 30 pessoas.

Rede Social

Assinalando-se no ano de 2010, o ano Europeu de combate à pobreza e exclusão social, foi consensual que a Plataforma supra concelhia da Lezíria do Tejo, na qual Almeirim se integra, apresentasse uma candidatura conjunta que foi denominada “(re)ver a pobreza”.

O projecto teve como objectivo sensibilizar a sociedade em geral para a problemática multifactorial da pobreza e exclusão social, traduzida em mudança de atitudes.

De entre as acções previstas destacaram-se as organizadas em termos concelhios, como sejam:

- Realização de um fórum, no Auditório da Biblioteca Municipal subordinado ao tema “Mobilidade e acessibilidade” que contou com a participação de dirigentes, técnicos e pessoas em situação de maior vulnerabilidade, tendo sido abordadas e discutidas em conjunto questões da maior pertinência.
- Organização de uma exposição itinerante, nas instalações do Centro de saúde de Almeirim, de 2 a 31 de Agosto com trabalhos participantes no concurso “(re) ver a pobreza”, outra das actividades do projecto
- Projectação do filme “Quem quer ser bilionário” seguida de debate, no Auditório da Biblioteca Municipal.
- Participação num programa da rádio Pernes, integrado no ciclo de conversas quinzenal em que foram participando todos os parceiros do projecto



- Participação na organização da sessão de encerramento do projecto que se realizou no Cine Teatro de Almeirim no dia 13 de Dezembro

Para além destas actividades deu-se continuidade às reuniões de Núcleo Executivo realizadas com periodicidade mensal e às reuniões plenárias do CLASA, tendo-se realizado as 2 ordinárias previstas e 2 extraordinárias.

Decorreu ainda com a participação de todos os parceiros e equipamentos lucrativos do concelho, a elaboração da Carta de Equipamentos Sociais do concelho, documento já aprovado e rectificado por todos, trabalho desenvolvido pela empresa CEDRU.

RSI – (Rendimento Social Inserção)

A Autarquia continuou, enquanto parceiro obrigatório, a participar nas reuniões de NLI (núcleo local de inserção), e/ou noutras iniciativas ou actividades que se revelaram pertinentes.

Cabazes de Natal

Na sequência do que se tem verificado em anos anteriores, procedeu-se à distribuição de cabazes de Natal em articulação com o Corpo Nacional de Escutas de Almeirim, sendo que neste ano a Autarquia alargou a parceria ao Agrupamento do Corpo Nacional de Escutas de Fazendas de Almeirim e à Junta de Freguesia de Fazendas de Almeirim.

O CNE de Almeirim fez a recolha de produtos alimentares no Hipermercado Modelo, tendo a Autarquia adquirido frango, bacalhau, azeite, e bolo-rei, para completar os cabazes que continham grande variedade de géneros alimentares. A distribuição decorreu no dia 23 de Dezembro, com o apoio de transporte da Câmara Municipal e Juntas de Freguesia de Raposa e Benfica do Ribatejo, tendo sido apoiadas 100 famílias.

Na Freguesia de Fazendas de Almeirim foram apoiadas 83 famílias, tendo o CNE de Fazendas de Almeirim procedido à recolha de produtos alimentares no Hipermercado Pingo Doce. A Câmara Municipal e a Junta de Freguesia de Fazendas de Almeirim adquiriram os restantes géneros para complementar o cabaz, tal com se verificou em Almeirim. A distribuição em Fazendas de Almeirim realizou-se no dia 22 de Dezembro.

A UVA (união veteranos de Almeirim) contribuiu com a oferta de alguns produtos, tendo a Autarquia adquirido os restantes para completar mais 20 cabazes, que foram distribuídos conjuntamente com os restantes.



Outras Actividades

Causa Maior

A “Causa Maior” é uma iniciativa do Modelo que visa proporcionar uma melhor qualidade de vida aos seniores através da acção social desenvolvida pela Cruz Vermelha Portuguesa e a sua rede de delegações locais.

Os apoios são concedidos às localidades onde o Modelo está presente, traduzindo-se em cirurgias, acções de formação, rastreios, ajudas técnicas, entre outros serviços. Assim sendo no ano de 2010 a Autarquia de Almeirim foi contemplada com:

- 2 Cirurgias a cataratas, para as quais foi encaminhada uma munícipe residente em Benfica do Ribatejo;
- 2 Equipamentos de teleassistência, sendo que a Autarquia assumiu o pagamento do valor da mensalidade durante 12 meses. Estes equipamentos foram entregues a dois agregados residentes na freguesia de Almeirim.
- 1 Cama articulada, que tem sido cedida em função das necessidades e disponibilidade do equipamento.

Turismo Sénior

A Autarquia em articulação com o INATEL, proporcionou a participação de 47 idosos do Concelho, num programa de Turismo Sénior.

O programa decorreu de 18 a 25 Abril nas instalações do INATEL na Foz do Arelho.

Os custos foram suportados pelos próprios de acordo com o nível de rendimentos e pela Autarquia.

Foi uma estadia relatada pelos participantes como inesquecível, pelas experiências proporcionadas.



Educação



Educação

Educação Pré-Escolar

A educação pré-escolar consiste na primeira etapa no processo de educação básica que acompanha a criança ao longo da vida. Esta é um complemento da acção educativa da família e com a qual deve existir uma estreita articulação, tendo sempre como objectivo favorecer a formação e o desenvolvimento equilibrado da criança, com vista à sua plena inserção na sociedade como ser autónomo, livre e solidário.

No presente ano, inaugurou-se um novo espaço escolar com 4 salas de pré e com 2 salas de componente de apoio à família, tendo-se encerrado o Jardim-de-infância n.º 2 de Almeirim e o de Tapada. Este novo edifício veio dar uma maior e melhor resposta às necessidades das crianças do Concelho.

De acordo com o que já vinha sendo habito e sempre que se justificou, conseguiu-se que todos os Jardins-de-infância do concelho estivessem a funcionar com a componente de apoio à família, e que a mesma funcionasse até às 19.30h. Em todos os Jardins-de-infância do concelho foi assegurada a modalidade de educação física, monitorizada pelos animadores do pavilhão gimnodesportivo.

No ano de análise, implementou-se nos jardins-de-infância do Agrupamento de Escolas Febo Moniz as aulas de Inglês, de Informática e as de Expressões Dramática, Plástica e Musical. Estas foram desenvolvidas na Componente de Apoio À Família no período das 15h.30m às 19h. O Município assegurou também as várias necessidades nesta valência, nomeadamente, apoio na conservação e aquisição de equipamentos, quer a nível pedagógico quer logístico.

1.º Ciclo de Ensino Básico

O município possui um papel fundamental ao nível da promoção de respostas diversificadas, que por sua vez deverão de ir de encontro às necessidades e à realidade local de apoio às escolas, às famílias e aos alunos. Assim sendo é importante continuar a adaptar o tempo de permanência dos alunos no espaço escolar e ao mesmo tempo garantir que esse seja pedagogicamente rico e complementar das aprendizagens associadas à aquisição das competências básicas.



No ano em análise foi inaugurada uma nova escola no Agrupamento de Escolas Febo Moniz, a “**EB dos Charcos**”, com 12 salas de 1.º ciclo e 4 de pré escolar, o que permitiu retirar os 11 monoblocos existentes no parque escolar da EB Canto do Jardim e da EB Moinho de Vento.

A EB de Tapada foi encerrada e as crianças que a estavam a frequentar, inseridas na EB dos Charcos, em turmas correspondentes ao seu grau escolar.

Actividades de Enriquecimento Curricular

Tal como já aconteceu no ano anterior a autarquia em parceria com os agrupamentos de escolas do concelho, continuou a desenvolver as actividades de enriquecimento curricular (AEC) em todas as escolas do 1.º Ciclo do concelho.

♦ Agrupamento de Escolas Febo Moniz

No Agrupamento Febo Moniz as actividades consistiram no Ensino do Inglês, de Actividade Física e Desportiva e do Ensino da Música, abrangendo um total de 424 alunos. Além destas actividades os alunos do 1.º e 2.º Ano puderam ainda usufruir da disciplina de Robótica e os alunos do 3.º e 4.º Anos de Informática.

Frequentaram as AEC o seguinte n.º de alunos:

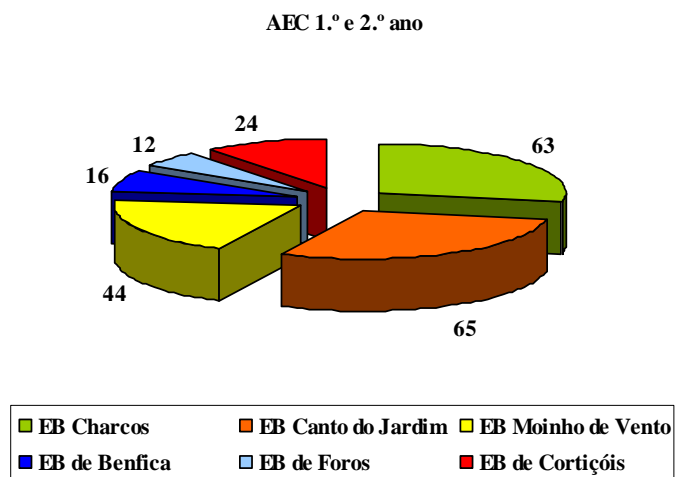



AEC 3.º e 4.º ano

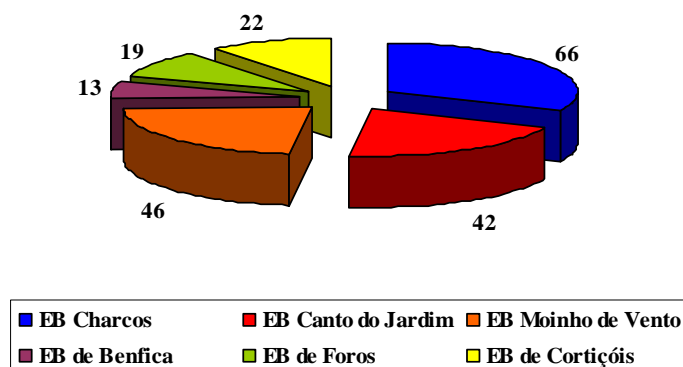

Nas E.B. do Agrupamento em análise verificou-se um maior número de alunos inscritos nas disciplinas de Inglês e na Actividade de Apoio ao Estudo, seguindo-se a Actividade Física e Desportiva.

♦ Agrupamento de Escolas de Fazendas de Almeirim

No Agrupamento Vertical de Fazendas as AEC para os alunos do 1.º e 2.º ano consistiram no Ensino do Inglês, Actividade Física e Desportiva, Ensino da Música e Robótica e para os do 3.º e 4.º ano Ensino do Inglês, Actividade Física e Desportiva, Ensino da Música e Informática, abrangendo um total de 172 alunos.

EB 1 de Fazendas

A E. B. 1 de Fazendas encontra-se dividida em três edifícios distintos, são eles a E. B. 1 da Serra onde estiveram a funcionar 3 turmas de 1.º ano com um total 54 alunos, Na E. B. 1 S. José existiam 4 turmas a leccionar o 2.º e o 3.º ano, com um total de 93 alunos. Na E. B. 2,3 de Fazendas estiveram a funcionar 3 turmas pertencentes aos 4.º anos de escolaridade, com um total de 68 alunos.

No agrupamento existem ainda as escolas de Paço dos Negros com 51 alunos, de Marianos com 11 alunos e a de Raposa com 10 alunos.

Nas EB's e Marianos e de Raposa devido ao número de alunos, optou-se pelo ensino da informática e não pela robótica no 1.º e 2.º anos.

Frequentaram as AEC os seguintes alunos:



AEC 1.º e 2.º ano

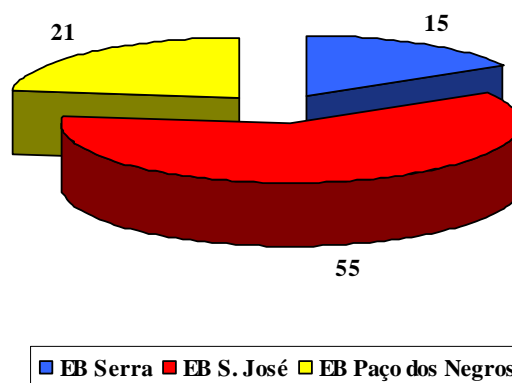

AEC 3.º e 4.º ano

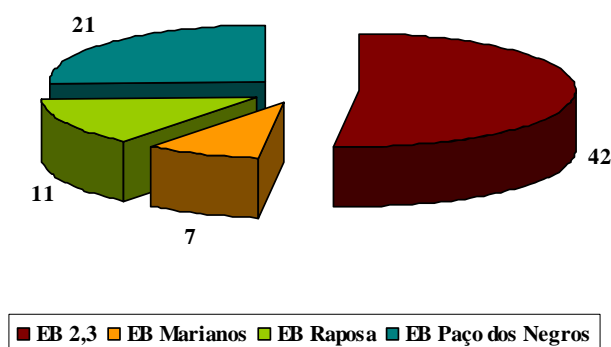

A principal actividade escolhida por estes alunos foi o ensino do Inglês, seguindo-se uma boa adesão na disciplina de Informática, tal como verificado no ano anterior.

Programa do Regime da Fruta Escolar

O Município de Almeirim voltou a concorrer ao programa do regime da fruta escolar com todas as escolas do 1.º ciclo, abrangendo um total de 1030 alunos. Esta iniciativa foi lançada pela União Europeia, Regime de Fruta Escolar, que consiste na distribuição gratuita de uma peça de fruta duas vezes por semana, aos alunos do 1.º ciclo do ensino básico. Esta medida têm como principal objectivo, promover o hábito de consumo de alimentos benéficos para a saúde das populações mais jovens e ao mesmo tempo reforçar os programas já existentes, tais como o do



leite escolar e a distribuição de fruta nas refeições escolares, contribuindo assim para a diminuição do risco de obesidade infantil.

O Regime da Fruta Escolar foi criado ao abrigo da portaria n.º 1242 /2009, que através de uma coordenação entre os Ministérios da Agricultura, do Desenvolvimento Rural e das Pescas, da Saúde e da Educação definiram quais as frutas e produtos hortícolas a distribuir. O Município escolheu para as suas escolas a maçã, a pêra, a clementina, banana, pêsego e a cenoura como produto hortícola.

Acção Social Escolar

No âmbito da promoção de medidas de combate à exclusão social, ao abandono escolar e à igualdade de oportunidades no acesso e sucesso escolar, surge o Decreto-Lei 55/2009, que justifica a atribuição dos apoios sócio-educativos através dos critérios do abono de família. Segundo o decreto-lei mencionado, o sistema permite uma maior transparência na concessão dos apoios da acção social escolar e ao mesmo tempo propicia um alargamento do universo dos seus beneficiários.

Pré-escolar

No ano em análise, ao nível do pré-escolar foram apoiadas 150 crianças, das quais 94 com escalão A e 56 com escalão B. Nesta valência, o escalão A corresponde à comparticipação da refeição em 100%, e o escalão B a 50% da mesma.

Na valência do pré-escolar o Município fez algumas alterações, nomeadamente no que corresponde ao valor pago pelas famílias na Componente de Apoio À Família, pois nos anos anteriores esta tinha um preço único e no ano em análise o valor foi baseado no escalão de abono. Outra das alterações na valência foi a introdução do lanche a custo zero, pois o valor pago para frequentar a CAF já contempla o lanche.

♦ Agrupamento de Escolas Febo Moniz.

No Agrupamento de Escolas Febo Moniz, existiam 264 crianças das quais 64 foram apoiadas com escalão A e 28 com escalão B, o que correspondeu respectivamente a 24% e a 11% da população do pré-escolar deste agrupamento.



Auxílios Económicos Pré Escolar

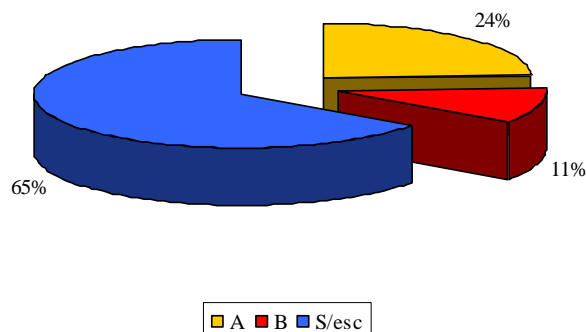

♦ Agrupamento de Escolas de Fazendas de Almeirim

No agrupamento em análise num universo de 115 crianças, 30 foram apoiadas com escalão A e 28 com escalão B, o que corresponde a 26 % e 24 % da comunidade escolar deste agrupamento.

Auxílios Económicos Pré escolar

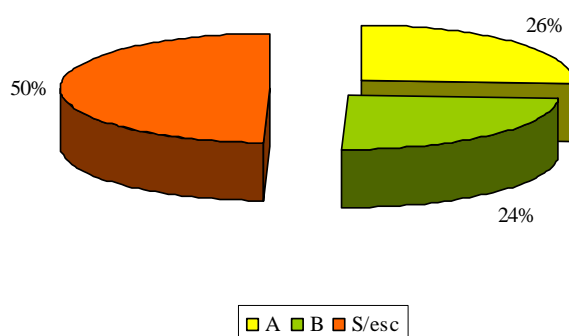

1.º Ciclo

No 1.º ciclo ensino básico foram atribuídos 592 auxílios económicos aos alunos das várias escolas do concelho, dos quais 338 obtiveram escalão A e 254 escalão B.

Ao nível do 1.º ciclo, o escalão A consistiu numa requisição com o valor total dos livros escolares e 15 € em requisição para aquisição de material escolar, bem como a comparticipação da refeição a 100%. O escalão B auferiu também numa requisição com o valor total dos livros, e comparticipando em 50% da refeição efectuada na escola. A requisição para a aquisição dos manuais escolares poderia ser levantada em duas papelarias do concelho assim como a do material escolar, permitindo aos encarregados de educação optar pelas papelarias escolares ou pelas duas papelarias onde poderiam adquirir os manuais.

♦ **Agrupamento de Escolas Febo Moniz**

Ao nível do 1.º ciclo o universo escolar deste agrupamento era de 742 crianças, das quais 271 foram apoiadas com escalão A e 195 com escalão B, o que corresponde a 67% da população escolar com auxílio económico, 37% com escalão A e 26% com escalão B.

Auxílios Económicos 1.º Ciclo FM

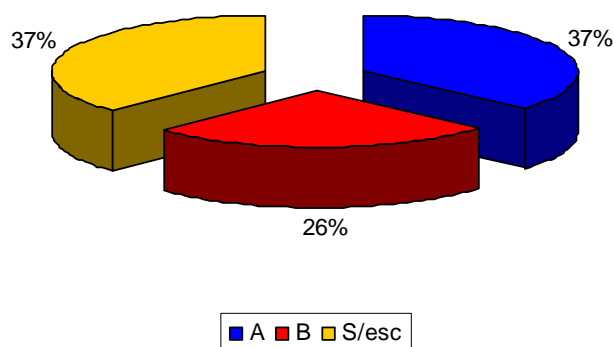

♦ **Agrupamento de Escolas de Fazendas de Almeirim**

O agrupamento em análise no presente ano possui 284 alunos a frequentar o 1.º ciclo, dos quais 67 obtiveram escalão A e 59 escalão B. Sendo apoiadas pelo município 56% da população deste agrupamento, distribuídas em 24% com escalão A e 21% com escalão B.

Auxílios Económicos 1.º Ciclo

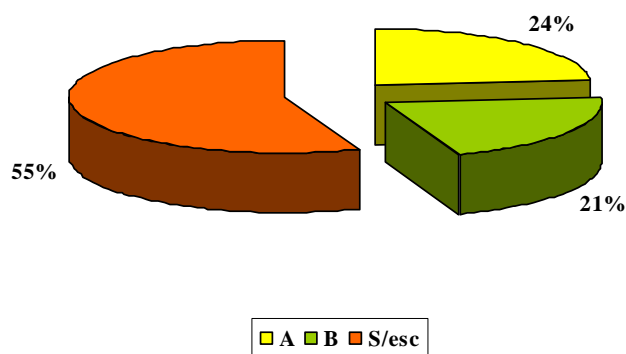

Lanches Escolares

Tal como no pré-escolar, o serviço de lanches também foi implementado nas escolas do 1.º ciclo do Agrupamento de Escolas Febo Moniz, tendo-se registado uma forte adesão. A ementa semanal foi estudada cuidadosamente com um técnico da área da saúde.

A média diária de lanches do 1.º ciclo é 93 alunos e estão distribuídos da seguinte forma:

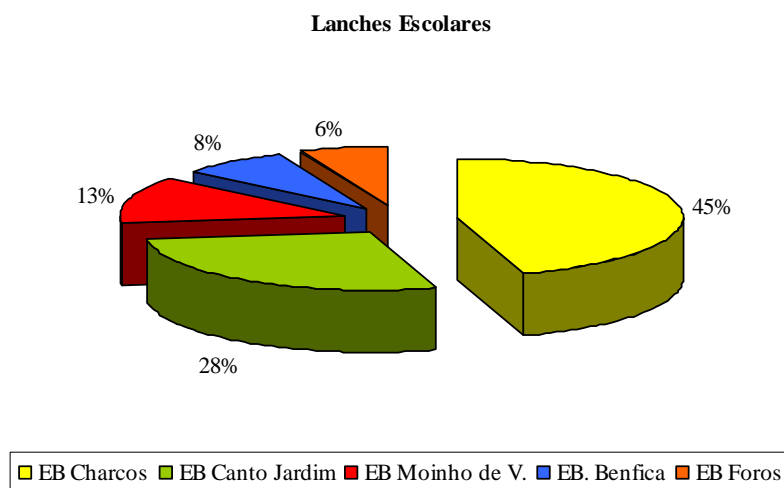

Comemorações do Dia da Criança

Em conjunto com o pelouro da Cultura, o pelouro da Educação esteve presente na organização das actividades do Dia da Criança que contou com a presença de cerca de 1800 crianças, dos vários estabelecimentos de ensino do pré escolar e do 1.º ciclo do concelho.

O Dia da Criança contou com a animação dos “*New Kids*” e com uma banca de fruta ligada ao Programa do Regime da Fruta Escolar, o que permitiu a toda a comunidade escolar ter acesso ao referido programa.





2.º e 3.º Ciclos do Ensino Básico e Secundário

De acordo com o que já vêm sendo hábito dos anos anteriores, a Autarquia continuou a apoiar os passes escolares os alunos de 2.º e 3.º ciclo, e em situações de grave carência económicas o secundário.

O Agrupamento de Escolas Febo Moniz, organizou uma actividade denominada “*o dia da fruta*” que contou com o colaboração da Autarquia no fornecimento da fruta.

Ensino Técnico-profissional

Tal como em anos anteriores o ensino técnico-profissional tem sido cada vez mais uma opção para os jovens do nosso concelho, o que lhes tem permitido adquirir uma certificação escolar e ao mesmo tempo profissional, facilitando assim a sua inserção no mercado de trabalho. Através de elaboração de protocolo, houve a possibilidade de vários alunos efectuarem a componente prática da sua formação nas diferentes secções do Município.

A Autarquia tem apoiado os passes escolares destes alunos, desde que se encontrem dentro ou com idade de escolaridade obrigatória (9.º ano ou 15 anos de idade).

Ensino Superior

Outra das formas que o Município encontrou para continuar a apoiar os jovens do concelho na sua formação, foi através de um sistema de Bolsas de Estudos especialmente dedicado a alunos que frequentam o ensino superior.

No ano de 2010 apoiou-se um total de 19 jovens adultos, dos quais 13 obtiveram uma Bolsa de Estudo que oscilou entre 64.80€ a 200€ mensais (durante 10 meses), 6 usufruíram de apoio ao nível do passe escolar e da propina anual e a 1 continuou a ser dado apoio para o combustível.



Novas Oportunidades

Ao longo do presente ano, o Pelouro da Educação em conjunto com o Centro de Formação Agrícola de Almeirim, dinamizou o Projecto de Novas Oportunidades através de vários cursos de requalificação, validação e certificação de competências, de nível II (equivalência 9.º ano) e verificou-se uma forte adesão aos de nível III (equivalência 12.º ano), tendo-se dado continuidade aos cursos iniciados no ano anterior.

Este programa tem como público-alvo as pessoas do nosso concelho com idade igual ou superior a 18 anos, com experiência profissional em alguma área e que ao mesmo tempo necessitem de valorizar o seu currículo.

O principal objectivo desta certificação é fundamentalmente aumentar o grau de escolaridade da população local e consecutivamente promover uma melhor integração laboral, diminuindo assim a taxa de desemprego.

O Município teve como principais tarefas:

- ✓ Recrutar e seleccionar os formandos;
- ✓ Disponibilizar instalações e equipamento.

As aulas foram asseguradas pelos técnicos disponibilizados pelo Centro de Formação Agrícola, bem como todos os custos inerentes à formação e decorreram nas instalações do Centro Coordenador de Transportes.

Programa de Estágios Profissionais da Administração Pública Local

Este programa destina-se a jovens entre os 18 e os 30 anos possuidores de licenciatura ou bacharelato (níveis V e IV) ou habilitados com curso de qualificação profissional (nível III) que se encontrem nas seguintes condições:

- Recém saídos dos sistemas de educação e formação à procura do 1º emprego;
- Desempregados à procura de novo emprego.

No ano em análise o Município foi contemplado com 5 lugares, 2 de nível III (12.º ano) e 3 de nível V. A duração destes é de 12 meses, e os jovens encontram-se distribuídos entre as escolas do concelho, zona industrial e passos do concelho.



Necessidades Educativas Especiais

Como já vem sendo hábito, o Município disponibilizou o espaço das piscinas municipais para a prática de hidroterapia dos alunos com necessidades educativas especiais do pré-escolar e do 1.º ciclo.

No ano 2009 o foi criado no Agrupamento Febo Moniz um espaço denominado “*Sala Teacch*”, com o objectivo de ajudar crianças de diferentes problemáticas, essencialmente as portadoras do Espectro Autista, a obterem uma aprendizagem mais adequada à sua realidade e necessidade. Para que tal fosse possível, o Município continuou a disponibilizar meios para o seu equipamento.

Formações promovidas

Pessoal Não Docente

O Município em articulação com Conselho Geral do Agrupamento de Escolas Febo Moniz e com o Agrupamento de Centros de Saúde da Lezíria do Tejo, dinamizou uma Acção de Formação denominada “1ª Acção de Formação Primeiros Socorros – Assistência em Parque Escolar”, que abrangeu 87 assistentes operacionais.

Comunidade Escolar

O Município em parceria com a Santa Casa da Misericórdia, mais concretamente com o jardim-de-infância Conde Sobral, promoveu um seminário dirigido a toda a comunidade escolar. Este tinha como temática o “Método Fonomímico – Paula Teles”, que foi dinamizado pela mesma, decorreu no Cine teatro de Almeirim, abrangendo cerca de 260 profissionais da área da educação.

Transportes Escolares

De acordo com o que já tem acontecido nos anos anteriores, o Município garantiu transporte aos alunos que se encontram a viver a 3Kms ou mais do espaço escolar, e que estejam dentro da escolaridade obrigatória.

Continuou-se a apoiar a realização de visitas de estudo, através da disponibilização de transporte, tanto ao nível dos pré-escolar como do 1.º, 2.º e 3.º ciclos.



Transportes – Trânsito



TRANSPORTES – COMUNICAÇÃO

CAMINHOS MUNICIPAIS E RURAIS

TRÂNSITO

É uma realidade o aumento do fluxo de trânsito no Concelho, o que naturalmente acresce o número de problemas e obriga a uma atenção constante.

No entanto, hoje circula-se muito melhor na cidade e freguesias fruto da implementação de um estudo feito por empresa especializada.

O aumento de estacionamento, tanto em parques como em lugares isolados, a conservação dos existentes em piso e remarcação de pintura, são uma preocupação acrescida.

A demolição de construções em ruínas, a limpeza de terrenos e a aquisição ou acordo de exploração dos mesmos, tem aumentado o número de lugares de estacionamento na cidade.

A aquisição de máquinas e equipamentos para melhoria da rede viária, a tentativa de disciplinar estacionamento abusivos com pinos, bolas, etc..., excessos de velocidade com lombas e passadeiras elevadas, são uma preocupação permanente.

Mantemos a recolha de viaturas abandonadas no concelho.

Continuamos a oferecer aos munícipes os TUA – Transportes Urbanos de Almeirim, verificando um elevado número de utilizadores.

Continuamos as obras de construção da circular urbana com mais um troço em 2010 e continuamente para 2011.



Protecção Civil



PROTECÇÃO CIVIL

No Concelho de Almeirim, a Associação de Bombeiros Voluntários é a força essencial da Protecção Civil e no ano transacto continuou a ser apoiada pelo Município de modo a conseguir dar respostas às situações de forma eficaz.

O Contributo da Câmara Municipal para com a Associação de Bombeiros Voluntários traduziu-se na atribuição de subsídio de funcionamento, no fornecimento de combustível para as viaturas, bem como no apoio financeiro para a aquisição pontual de equipamentos, sobretudo, no âmbito de candidaturas que essa Associação fez ao QREN.

Com os municípios de Alpiarça e Chamusca continuamos a parceria na primeira CIMDFCI do País.

Iniciaram-se os procedimentos para a instalação em Almeirim da sede distrital da Força Especial de Bombeiros – Canarinhos e da Unidade de Reserva Logística Nacional.

Continuamos a revisão do Plano de Emergência Municipal, de acordo com a nova legislação.

Continuamos com o protocolo com a ANPC de forma a termos uma EIP, que representa mais 5 bombeiros profissionais ao serviço da população.

Continuaram a ser realizadas obras nas estradas rurais de modo a melhorar um eventual acesso às matas em caso de emergência.

É de realçar ainda a parceria e estreita colaboração com o comando dos BVA que permitiu entre outras iniciativas realizar vários simulacros em escolas.



Secção de Jardinagem



Actividades da Secção de Jardinagem

Esta secção da autarquia foi responsável durante o ano de 2010 pelos vários espaços verdes da cidade, assim como prestou apoio aos das várias freguesias. Para além das manutenções normais e indispensáveis ao bom estado destes espaços foi possível o arranjo de pequenos núcleos, que apesar de pouco onerosos em custos são de muito mais difícil manutenção que os grandes espaços. Desenvolvemos um conjunto de procedimentos de forma a tornar a gestão deste espaços mais profissional de forma a implementar sistemas de SIG, normas gerais de manutenção etc. transferimos para as restantes juntas de freguesia – Fazendas de Almeirim, Benfica do Ribatejo e Raposa, as competências nesta área e o respectivo envelope financeiro. Desenvolvemos ainda mecanismos de diminuição de consumos de água potável nas regas destas áreas.



Divisão de Serviços Urbanos e Ambiente



Divisão Serviços Urbanos e de Ambiente

Esta divisão prestou serviços em obras novas e de manutenção em todas as instalações municipais no âmbito da própria divisão como a serviços municipais componentes de outras divisões, e ainda entidades oficiais externas e particulares.

FISCALIZAÇÃO

Nos últimos anos este Sector já movimentou mais de 1000 viaturas o que tem contribuído para uma melhoria de estética da cidade.

CARROS REBOCADOS	CARROS RETIRADOS
3	74

SECTOR DE HIGIENE URBANA

OBRA	TOTAL
ECOLEZIRIA	287.317,66€
ECODEAL	7.137,65€



TOTAL	
--------------	--

MATERIAL REQUISITADO

OBRA	TOTAL
AQUIÇÃO DE EQUIPAMENTO	5.737,17€
MÁQUINAS E VIATURAS	6.831,81€
HIGIENE E LIMPEZA	21.174,61€
JARDINS E ARBORIZAÇÃO	23.629,04€
TOTAL	

AQUIÇÃO DE CONTENTORES/BALDES

DESIGNAÇÃO	QUANTIDADE
CONTENTORES DE 1100 LITROS	5
CONTENTORES DE 140 LITROS	2
CONTENTORES DE 110 LITROS	23
CONTENTORES DE 95 LITROS	7
BALDES 80	37



Divisão de Obras Municipais



INTRODUÇÃO

A Divisão de Obras Municipais, efectuou, no ano de 2010, trabalhos de controlo e apoio técnico das obras feitas por administração directa e a fiscalização de obras feitas por empreitada. Também foi efectuada a organização dos processos administrativos das obras e houve participação dos técnicos na análise das propostas.

Foram emitidos pareceres sobre os projectos de esgotos das obras particulares de construção, bem como dos projectos de infra-estruturas dos loteamentos.

As vistorias técnicas foram feitas com recurso, sempre a técnico ou técnicos da Divisão.

Junta-se o organigrama da Divisão.



Organigrama da Divisão de Obras Municipais

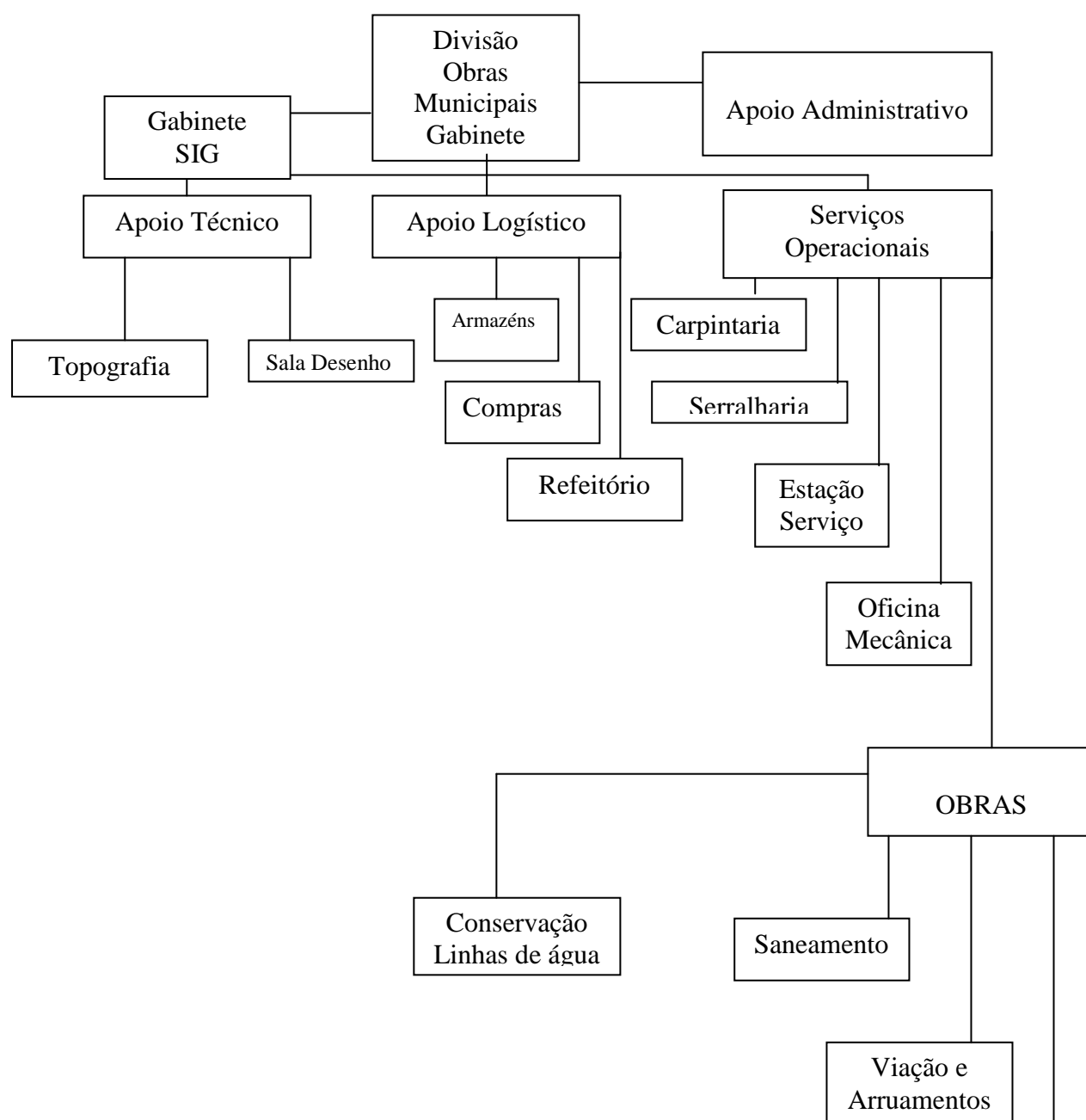



A divisão contou, no ano de 2010, apenas, com 8 Assistentes Operacionais. Assim, só é possível executar por administração directa, pequenas obras de conservação. Foram, no entanto, executados alguns trabalhos de pavimentação de arruamentos e passeios.

Acrescem, contudo, aos números desta divisão a colaboração de reclusos, do Estabelecimento Prisional de Alcoentre em número de 8 que, com base no protocolo estabelecido entre a Câmara Municipal de Almeirim, o Ministério da Justiça e o Ministério do Ambiente, desenvolvem trabalho na limpeza e conservação das linhas de água. Esta experiência, tem-se mostrado proveitosa, tanto do ponto de vista do aproveitamento dos recursos como, esperamos, na reintegração dos reclusos na vida activa.

Como já vai sendo normal esta divisão dá apoio às escolas do concelho, na execução de trabalhos de conservação, tanto nas pré-primárias e primárias, como às dos restantes ciclos do ensino, nomeadamente o secundário.

Também outras actividades foram apoiadas pela Divisão como sejam as Festas da Cidade, na montagem de palcos, iluminação, tasquinhas, também no “Pão, Vinho & Companhia” e, naturalmente, nos 20 Km de Almeirim, e também as festas das Freguesias.

TAREFAS ADMINISTRATIVAS

Trabalhos efectuados

- a) Apoio às comissões e júris dos concursos na elaboração de relatórios de análise de audiências prévias escritas, intenções de adjudicação e adjudicação.
- b) Elaboração de fax, ofícios, informações e autos de medição das empreitadas em curso, consignações recepções provisórias e definitivas de obras, e controlo físico das mesmas, Autos de vistorias para extinções de caução etc.



c) Apoio à Secção de Pessoal, na elaboração de folhas de ponto, horas extraordinárias, gestão de assiduidade, etc.

d) Elaboração de pedidos de Requisições.

Tem sido, igualmente, competência atribuída a esta Divisão a fiscalização de todas as obras por empreitada.

Os técnicos desta divisão, participaram como membros dos Júris, ou membros das comissões de análise, de concursos, quer de empreitada, quer de fornecimentos.

Foram ainda executadas algumas obras por administração directa ao longo do ano de 2010, pelos funcionários desta divisão que a seguir se transcrevem.

Obras administração directa

- Alcatroar Rua Direita Benfica do Ribatejo
- Arranjo da casa de apoio social na Rua Dr. Ernestino C. Rodrigues em Almeirim
- Arranjo da Casa de Apoio Social nos Cortiços
- Arranjo de casa de apoio social na Av. 25 Abril em Almeirim
- Arranjo de casa Social na Rua Flausino Maximiano Rabeca
- Arranjo de casas Apoio social Bairro Ancofa
- Arranjo dos muros do Cemitério dos Foros de Benfica
- Arranjo dos telhados da Biblioteca Municipal
- Arranjos exteriores Capela da tapada
- Arruamentos da Azeitada espalhar tout-venant e alcatroar
- Arruamentos de Almeirim (ciclovía) assentamento de lancil
- Assentamento de bancos de jardim no Centro Escolar de Almeirim
- Assentamento de lancil e pavê nos arruamentos de Almeirim, Fazendas de Almeirim, Paço dos Negros, Foros de Benfica e Cortiços
- Assentamento de manilhas nas linhas de água do Concelho
- Conservação da Casa Apoio Social na Azeitada
- Conservação de Arruamentos de Fazendas Rua Coronel António M. Batista arranjo de parque de estacionamento.
- Conservação de Casas de apoio social na Rua Guerra Junqueiro em Almeirim



-
- Conservação de Escolas no Concelho pinturas
 - Conservação do Posto Médico de Marianos pinturas e chapas novas no telhado
 - Conservação Estradas e Passeios do Concelho
 - Esgotos pluviais nas Ruas Marechal C. Lopes e 24 de Julho
 - Espalhar tout-venant e alcatroar Monte da Vinha
 - Espalhar tout-venant na Rua José Peixe
 - Espalhar tout-venant na Rua Amândio Silva Pombas em Fazendas
 - Espalhar tout-venant na Rua da Fonte Nova
 - Espalhar tout-venant na Rua da Fonte Nova
 - Espalhar tout-venant na Rua dos Manetas
 - Espalhar tout-venant na Rua dos Palhas e alcatroar
 - Espalhar tout-venant na Rua Guilherme Lidónio e alcatroar
 - Espalhar tout-venant na Rua Libério António de Freitas e alcatroar
 - Espalhar tout-venant na Rua Luís de Camões e alcatroar
 - Espalhar tout-venant Rua dos Calados e alcatroar
 - Fazer esgoto doméstico na Rua paralela ao Centro escolar de Fazendas
 - Fechar portas e janelas no I.V.V.
 - Ligações de ramais pluviais do Concelho
 - Limpeza de linhas de água do Concelho
 - Meter chão nos balneários da Escola 2,3 Fazendas de Almeirim
 - Pintura do Estádio Municipal de Almeirim
 - Pintura do Infantário de Fazendas de Almeirim
 - Pintura do Posto Médico das Fazendas
 - Pintura dos muros da Biblioteca e assentamento de pavê
 - Pintura exterior das Piscinas, retirar e repor terras, reposição de pavimento no exterior das Piscinas.
 - Substituir telhado dos balneários dão Estádio Municipal de Almeirim
 - Zona Industrial arranjo dos barracões para armazéns de electricidade e de águas
 - Apoio na montagem e desmontagem das festas em Almeirim e Concelho
 - Arruamentos de Almeirim e Concelho assentamento de pinos e bolas
 - Colocação de sinais de trânsito em Almeirim e Concelho
-



-
- Pintura no quartel da G.N.R. de Almeirim
 - Apoio Social arranjo de casas em Marianos
 - Fazer linhas de água em blocos no Concelho

Sala Desenho DOM

PROJECTOS E TRABALHOS

O relatório que se apresenta poderá possuir faltas de alguns trabalhos, bem como outros que não são contabilizados, tais como os serviços de ir ao edifício principal tirar cópias, levar processos, procurar diversos desenhos e pastas em arquivo, apoio a encarregados e a gabinetes da DOM na zona industrial de Almeirim e ainda sair em serviço para informar os processos de águas e esgotos.

TRABALHOS EFECTUADOS

- **Ecocentro (nova versão)** – Projectar arranjos exteriores, fazer medições e estudar novos edifícios de lavagens.
- **Rotunda central das Fazendas** – Desenhar nova implantação para correcção do projecto da topoárea.
- **César (Coveiro)** – Acabar projecto de arquitectura e desenhar especialidades (projecto autorizado pelo Sr. Presidente).
- **Arranjo urbano junto à escola de Benfica do Ribatejo** – Projectar e desenhar Parque de Estacionamento. Fazer medições e orçamentos.
- **Arranjo urbano junto ao Pavilhão Desportivo de Benfica/Cortiços** – Projectar, desenhar, fazer medições e orçamento.
- **Estádio Municipal** – Medir campo, tirar cópias para candidatura, sr. Jorge Careca.
- **Biblioteca Municipal** – Fazer levantamento da cobertura, projectar e desenhar nova cobertura, com pormenores de montagem e acompanhar obra.
- **Esgotos pluviais de Benfica do Ribatejo** – Projectar e desenhar perfil longitudinal do colector pluvial que passa no IVV, para candidatura e obra.
- **EM 578 Paço dos Negros** – Aqueduto junto à ponte – Projectar, desenhar novo aqueduto para candidatura.



-
- EM 576 Foros de Benfica – Aqueduto a seguir aos Cortiços, Projectar, desenhar novo aqueduto para candidatura.
 - Parque Desportivo ABC – desenhar plantas alteradas do Pavilhão e dos arranjos exteriores, incluindo a pista de atletismo.
 - Moradia social na Rua dos Moreiras em Fazendas de Almeirim – Projectar e desenhar arquitectura de uma pequena moradia (pedido pelo sr. Pedro Ribeiro).
 - Ciclo Ases – Fazendas de Almeirim – Projectar e desenhar estudos para a futura sede.
 - Ecocentro – desenhar novo estudo, para provável candidatura.
 - Santa Casa da Misericórdia de Almeirim – desenhar rede de águas de abastecimento aos carretéis.

Trabalhos diversos

- Pré-informação de processos de obras particulares, sobre as redes de esgotos domésticos e pluviais, para o senhor Eng. Rocha Pinto dar o parecer final – **35 processos**.
- Impressão de diversos desenhos para vários gabinetes.
- Diversas deslocações à Câmara para tirar cópias, procurarem desenhos diversos e pastas em arquivo.
- Dar apoio a um estagiário ao nível do programa de AutoCad.
- Dar apoio a pedidos dos senhores Vereadores e Presidente.
- Dar apoio ao SIG, para actualização de arborização em Almeirim.
- Procurar quando necessário pastas no arquivo velho da DHU e DOM.
- Imprimir todo o tipo de desenhos pedidos pelas diversas secções que tenho em arquivo informático.



Serralharia



Serralharia e Pintura

- Retirar placas que caíram com o vento junto á adega cooperativa de Almeirim
- Cortar ferros que estavam enrolados a máquina LBV-01
- Fazer um portão para a CRIAL no lado do parque Lourenço Carvalho
- Fazer quatro tampas para condutas do esgoto pluvial para prevenção de cheias na Tapada
- Colocar palas no guarda-lamas do carro do lixo
- Fazer dois tubos para colocar sinais a identificar aqueduto
- Reparar corrente dos taipais do camião VOLVO CB-04
- Reparar portas do bar no complexo desportivo de Paço dos Negros (ASSALTO)
- Fazer vedação para contentor refeitório na Escola São José em Fazendas de Almeirim
- Reparar três Painéis de rede nos campos de ténis (Queda de Arvore)
- Substituir fechadura no portão principal dos viveiros
- Reparar fechadura do portão de entrada do Jardim-de-Infância nº3 de Almeirim
- Fazer um portão para Sr.^a Fátima Pimenta rua São João Batista (Acção Social)
- Reparar dois bancos de suplentes para complexo desportivo de Paço dos Negros
- Cortar ferro da vedação do campo de futebol sete no Pavilhão Alfredo B. Calado (Queda de Arvore)
- Reparar cabine do tractor TP-02 (Limpa foças)
- Fazer diversos tubos para sinais de trânsito
- Fazer quatro tubos para fixar papeleiras
- Pintura do balcão de acesso ao auditório da biblioteca Municipal
- Colocar Chapas nos canis da veterinária dos Foros de Benfica
- Reparar Sinais de trânsito na Tapada
- Reparar sinal de orientação de trânsito na rotunda de Almeirim junto á adega cooperativa de Almeirim
- Reparar enxadas e ancinhos do pessoal do Alcatrão
- Fazer diversas prateleiras para o cemitério de Almeirim
- Reparar diversas grades de protecção anti-motim
- Retirar toldo da antiga discoteca DISCOPARK
- Modificar suportes de sinais na Rua Dionísio Saraiva
- Bicar guilhos do martelo eléctrico
- Reparar portão da Dr.^a Ana Sofia Casebre em Paço dos Negros que levou um toque do limpa fossas
- Substituir cabo da betoneira da central na zona industrial
- Bicar picaretas para os calceteiros
- Reparar cobertura do palco 10mtX7,5mts
- Fazer suportes para projectores para campos de Padel
- Pintura do hall de entrada da Biblioteca Municipal



-
- Reparar portão grande da GNR
 - Cortar redes usadas no ringue atrás da Biblioteca Municipal
 - Substituir fechaduras no Bairro Ancofa nº36
 - Reparar fechaduras nos WC's do Jardim da Republica
 - Desempenar cavalete da carrinha VM-03
 - Cortar tubos para diversos sinais de trânsito
 - Pinturas em duas salas na biblioteca municipal
 - Fazer uma panca para os pedreiros
 - Fazer um portão de correr para o Bairro Ancofa
 - Fazer um portão para um munícipe da Rua Fernão Lopes nº23 Dto.
 - Substituir fechadura da porta da zona industrial
 - Feira Mensal – reparar janelas, aplicar correntes, reparar rede da vedação e substituir cadeados
 - Soldar portões do IVV de Benfica do Ribatejo
 - Reparar carrinhos dos viveiros para entregar á Junta de Freguesia de Almeirim
 - Cortar diversos tubos dos campos de ténis da zona norte
 - Fazer dez bandeirolas para a junta de freguesia de Almeirim
 - Arranjar tubos novos para a vedação aplicar redes novas e pintura nos campos de ténis da zona norte
 - Arranjar dois pinos com corrente para aplicar na estátua dos combatentes na zona norte
 - Fazer maciços para bolas de passeio
 - Fazer portas para os canis da veterinária nos Foros de Benfica
 - Fazer e aplicar um suporte para mangueira no mercado municipal de Almeirim
 - Fazer suportes para colunas e aplicar em três carrinhas para desfile de Carnaval para as escolas
 - Fazer diversas estacas para aplicar rede no parque Lourenço Carvalho
 - Fazer um suporte para aplicar um quadro de luz no parque Lourenço Carvalho
 - Reparar o ferro de carregar manilhas
 - Aplicar calha e rodízios no portão da estufa de pintura da carpintaria
 - Fazer dois ganchos para retirar tampa de acesso aos repuxos do Parque Lourenço Carvalho
 - Reparar a fechadura do portão principal da CRIAL
 - Desempenar contentor de óleo usado (Acidente com um Carro)
 - Aplicar corrente no parque de estacionamento na rua do Pinhal
 - Reparar enxadas, pás e ancinhos dos reclusos
 - Montar chapa no telhado e reparar grade de janela do contentor que serve de refeitório na escola de São José
 - Reparar grades anti-motim
 - Aplicar Tampas nos esgotos da Tapada para evitar Cheia
 - Soldar cabine do tractor TP-03
 - Fazer quatro ferros para sinais no Parque Lourenço Carvalho
 - Fixar balizas no Pavilhão da Escola Febo Moniz
 - Reparar ferramenta dos pedreiros das Aguas do Ribatejo
 - Substituir fechadura no pavilhão de Benfica do Ribatejo
 - Reparar um abrigo da rodoviária



-
- Aplicar caixa de correio no portão da Sr.^a Fátima Pimenta na rua São João Batista (Acção Social)
 - Soldar estribos do tractor TP-04
 - Soldar toldos no parque na rua Bernardo Gonçalves
 - Fazer vinte bandeirolas para os Bombeiros
 - Desempenar e soldar peças na varredora LF-02
 - Reparar fechadura no portão junto à Encherim
 - Desempenar e soldar ferro da carroçaria da viatura CBG-01
 - Aplicar estrutura para telhado no contentor habitação ao pé do Furo AC-05
 - Pintura de um quadro de uma motorizada para a escola secundaria
 - Reparar portas no centro coordenador de transportes
 - Reparar baia da entrada da zona industrial
 - Reparar telhado da Escola Canto do Jardim P-3
 - Pintar raia na Rua Angola
 - Pintura de duas passadeiras junto ao jardim-de-infância 3
 - Colocar Chapas com números de telefone nos recintos desportivos do concelho
 - Pintura de raia e parques de estacionamento junto à escola secundária
 - Reparar portão e tabela de basquet do ringue de Marianos
 - Modificar sinais de trânsito no parque Lourenço Carvalho
 - Colocar vidros na Chaminé na Habitação do Bairro Ancofa (Acção Social)
 - Reparar placares do recinto RADICAL PARK zona norte
 - Reparar fechaduras no mercado Municipal de Almeirim
 - Reparar fechaduras das casas de banho do Jardim da Republica
 - Substituir mola e fechadura da porta principal do pavilhão ABC
 - Soldar portão da Escola dos Cortiços
 - Pintar duas passadeiras junto à Escola Secundaria
 - Pinturas no mercado municipal de Almeirim
 - Substituir cadeados no jardim-de-infância dos Barrões
 - Fazer grelhas para a entrada do pavilhão ABC
 - Pintura de passadeiras na Rua de Coruche
 - Fazer dois maciços para mupis
 - Fazer duas bazucas para espetar paus
 - Cortar placas de orientação no cruzamento da rua conde da taipa
 - Fazer um portão e uma vedação para a escola de Paço dos Negros
 - Fazer um rodo para o carro do lixo
 - Reparar portas do quiosque Avenida junto à Biblioteca
 - Retirar toldos das piscinas
 - Fazer oito maciços para bancos de jardim
 - Reparar carroçaria da Mitsubishi L-200 VM-11
 - Fazer um engate para rebocar uma grua
 - Fazer diversas soldaduras no limpa fossas
 - Fazer umas bancadas para o Orfeão
 - Substituir fechaduras no restaurante das piscinas
 - Substituir todas as fechaduras no pórtico de Paço dos Negros
 - Pintar raia em frente do portão da CRIAL
-



-
- Reparar reboque REB-05
 - Reparar enxadas dos reclusos
 - Cortar ferros nas paredes do mercado (suportes das flores)
 - Marcar três raia na rua conde sobral Almeirim
 - Fazer três mastros para bandeira Grupo de dadores de sangue de Benfica do Ribatejo
 - Fazer diversos suportes para prateleiras do Cine-Teatro
 - Fazer portão para Rua Eugénia Manuel 30 Benfica do Ribatejo
 - Fazer Ferros para a cobertura do palco 15x10mts
 - Reparar dois carrinhos do transporte de almoços das escolas
 - Retirar um abrigo da rodoviária nas fazendas que levou um toque de um carro
 - Fixar o abrigo da rodoviária que caiu com o vento no Monte da Vinha
 - Diversas reparações no centro de saúde de Benfica do Ribatejo. Portão da garagem, Portas e janelas (ASSALTO)
 - Reparar pás e enxadas da junta de freguesia de Almeirim
 - Reparar banco do jardim dos Charcos
 - Acção Social Fazer uma janela para a Rua da Alagoa em Almeirim
 - Maquina LBV-01 substituir parafusos e diversas soldaduras
 - Fazer corrimão para a escada do palco 15x10mts
 - Escola Secundaria fazer dois suportes para bateria
 - Fazer painéis para exposição no Posto de Turismo
 - Pintar lugar de estacionamento na Rua Condessa da Junqueira (Veterinário)
 - Desempenar ferros da cobertura do palco 10x7,5mts
 - Reparar porta nº10 do pavilhão ABC
 - Reparar o sinal de paragem do TUA ao pé da Biblioteca
 - Fazer cem suportes para prateleiras para arrecadação de material das secções de electricidade e jardins
 - Pintura de uma raia na Rua das Milheiras nº11 Almeirim
 - Fazer uma vedação e um portão para o cemitério de Almeirim
 - Fazer dois ferros para as portas das bombas do lago ao pé das piscinas
 - Fazer soldaduras na viatura da recolha de lixo JQ-16-87
 - Pintura do pódio dos 20kms (torneio de karaté Pav. ABC)
 - Fazer um aro para uma tampa dos CTT na rua Dionísio Saraiva junto ao Mini preço
 - Pintar um risco amarelo para proibir estacionamento junto á GNR
 - Bicar ponteiros e escopros para a Junta de Freguesia de Benfica do Ribatejo
 - Colocar um vidro no centro de saúde de Fazendas de Almeirim
 - Aplicar a estátua do Frade (Vandalizada)
 - Bicar picaretas
 - Reparação de portas e janelas no ringue dos Foros de Benfica (ASSALTO)
 - Montar toldo no parque de estacionamento da rua Bernardo Gonçalves
 - Pintura de salas no Retail Park
 - Reparar redes da vedação do ringue da quinta de São Miguel
 - Reparar portão principal do C.C. Transportes
 - Retirar autocolantes da Viatura Mercedes Vito VL-23
 - Soldar Baias em frente ao Ciclo preparatório
 - Desempenar cavalete da carrinha Volkswagen da junta freguesia de Almeirim
-



-
- Reparar porta pequena debaixo das Bancadas do ringue exterior do pavilhão ABC
 - Reparar o palco de roscas
 - Reparar pés do palco 10x7,5mts
 - Fazer dois pinos para colocar na ponte da Alorna
 - Fazer maciços para bancos reciclados
 - Reparar as portas da tesouraria do edifício paços do concelho
 - Pintar uma raia na rua Ilha da madeira
 - Pintar uma raia no parque Lourenço Carvalho
 - Pintar uma raia na Azeitada
 - Cortar ferros dos gradeamentos e gaiola do martelo para as novas obras do ringue exterior do Pavilhão ABC
 - Fazer um corrimão com 60mts para as piscinas
 - Pintar raias nas Fazendas de Almeirim
 - Fazer maciços para bolas de colocar nos passeios
 - Pintar uma passadeira em Benfica do Ribatejo
 - Pintura de Passadeiras em Almeirim
 - Fazer uma grelha e um aro para a avenida D. João I
 - Reparar dois bancos do autocarro Mitsubishi AC-04
 - Montagem e desmontagem de ecrãs gigantes nas festas da cidade
 - Arrombar portas e mudar fechaduras nas salas do Retail Park que servem para a formação
 - Fixar todas as escadas das piscinas
 - Colocar tubos nas piscinas para fazer um toldo
 - Pintura das paredes no edifício da câmara onde está o ciclo parque
 - Fazer placas de informação para a barragem dos gagos
 - Retirar chapas e cortar tubos dos telheiros das Escolas Canto do Jardim e Moinho de Vento
 - Reparação dos portões dos campos de ténis na zona norte
 - Fazer um chassis para o dumper DU-07
 - Montar uma tela no cine teatro para informação de Biblioteca
 - Aplicar uma chapa de identificação de obra no parque Lourenço Carvalho
 - Mudar fechaduras no ecrã gigante do parque Lourenço Carvalho
 - Retirar três ar condicionados do telhado da biblioteca
 - Soldar brincos de mola da Viatura do lixo 46-00-XX
 - Fazer um algeroz para o telhado da biblioteca
 - Substituição do telhado da serralharia e pinturas interiores
 - Montagem e desmontagem das Festas do Pão Vinho & Companhia
 - Montagem de uma tela e colocar chapa no balcão da confraria no pão vinho & companhia
 - Pintura de passadeiras na avenida Dom João I
 - Fazer quinze ferros para passar corda no palco de roscas
 - Reparar a porta principal do estádio municipal
 - Pintura de passadeiras na rua dos Aliados
 - Fazer oito chumbadores para a meta do pão vinho & companhia
 - Soldar conduta do aspirador da varredora VRM-04
 - Tapar topos do para choques da Volvo CB-04
 - Reparar para choques da carrinha Bedford VL-15
-



-
- Pintura de passadeiras na rua Bernardo Gonçalves
 - Reparar reboque do barco que costuma ir para Ferreira do Zêzere Férias Desportivas Sr. Jorge Careca
 - Fazer uma cruz para a Capela de Marianos
 - Pintura de passadeiras na rua 5 de Outubro
 - Fazer maciços para oito mesas recicladas
 - Aplicar uma lona no posto de turismo para uma Exposição
 - Pintura de dois armários com rodas para guardar artigos das piscinas
 - Fazer vedação e portões para jardim-de-infância 3
 - Fazer reparações no refeitório da EB-2/3 de Fazendas
 - Modificar um suporte para colunas das piscinas
 - Pintura de sinais no pavimento junto aos correios
 - Fazer dois suportes para projectores para secção de electricidade
 - Soldar o portão grande do jardim-de-infância 3
 - Fazer um maciço para um aparelho de ginástica na Zona Norte
 - Fazer suportes para placas de identificação da firma Paulo Nisa que foram retiradas ao pé do escritório do Sr. José Senhorinho
 - Fazer duas espátulas para a maquina do alcatrão
 - Fazer uma passadeira em frente ao centro escolar dos Charcos
 - Pintar uma raia na rua António Sérgio
 - Reparar fechaduras das portas de vidro do cine teatro
 - Fazer trinta maciços para bancos de jardim
 - Soldar cabine do tractor TP-06
 - Cortar parafusos e retirar tabelas de basquete da escola canto do jardim
 - Soldar correntes no parque Francisco Henriques
 - Desempenar a tampa de traz e soldar chassis da varredora VRM-05 da Zona Norte
 - Soldar e reforçar os braços de carregar os contentores na viatura LX-06
 - Pintar duas raias na rua dos Justinos
 - Reparar vinte placas de identificação de quilometro para a prova de vinte quilómetros edição 2010
 - Pintar tubos da água e tubos do ar com cores diferentes na serralharia (Higiene e segurança no trabalho)
 - Pintura da secção de carpintaria
 - Fazer um portão para a traseira do contentor na escola p-3
 - Substituir fechadura no monobloco da Tapada (João Café)
 - Reparar portas de vidro na DHU edifício paços do concelho
 - Fazer duas estruturas em ferro para colocar no ladrão da barragem dos Gagos
 - Fazer uma armação em ferro para placa da circular urbana 2ª fase
 - Reparação da caixa do correio da escola de Marianos
 - Substituir caixa do correio da escola de São José
 - Fazer seis maciços para candeeiros da capela da Tapada
 - Reparar escape da viatura VM-11
 - Reparar estrutura da meta dos 20kms
 - Reparar escape da viatura CF-03
 - Fazer duas asas para transporte de panelas de sopa de pedra 20KMS
-



-
- Montar e desmontar meta e partidas para edição dos 20Kms de Almeirim 2010
 - Reparar fechaduras das portas da biblioteca
 - Fazer um aro para tampa dos CTT na rua Dr. Guilherme Nunes Godinho Fazendas de Almeirim
 - Fazer tubo para sinal na circular urbana
 - Fazer três aros com 2,5Mts para lançamento do disco e martelo no estádio municipal
 - Reparar estribos da viatura CB-06
 - Colocar cabos de aço na serralharia para colocar iluminação nova
 - Reparar e Pintar armários para as escolas do concelho
 - Fazer um suporte para colocar num contentor nos Cortiços para evitar bater tampa na parede
 - Reparar mobiliário da biblioteca
 - Fazer uma estante para colocar grades de fruta no refeitório da EB-2/3 de fazendas de Almeirim
 - Reparar resguardo do motor do autocarro da Raposa
 - Reparar telhado da garagem dos carros no estádio Dom. Manuel de Melo
 - Fazer tubo para sinal na rotunda da Adega cooperativa de Almeirim
 - Cortar diversos ferros para demolição de uma habitação na rua Francisco Nunes Godinho
 - Fazer seis candeeiros tipo caramanchão para capela da Tapada
 - Fazer dois tubos para sinais na rotunda das Oliveiras Circular Urbana
 - Fazer suportes para prateleiras para arrecadação de material dos jardins no cemitério de Almeirim
 - Fazer um algeroz para uma habitação na rua Flausino Maximiano Rabeca Fazendas de Almeirim (Acção Social)
 - Quatro tubos para sinal de passadeira e lombas no centro escolar do Charcos
 - Fixar ao chão duas balizas no Pavilhão da Escola Secundaria das Fazendas de Almeirim
 - Quatro tubos com 2,5mts para aplicar placas de limite de concelho
 - Fazer 12 maciços para fixar balizas ao chão nas Escolas do Concelho
 - Vinte e quatro maciços para bancos de jardim para colocar na Capela da Tapada
 - Soldar carimbo de selo branco da tesouraria
 - Fazer prateleira para guardar tubos na secção de águas
 - Reparar portão nas traseiras da caixa agrícola de Benfica do Ribatejo por motivos de uma inundação
 - Fazer uma passadeira aérea na casa das máquinas das piscinas
 - Colocar pez em dois tampos de mesa
 - Fazer suportes para colocar publicidade nos pavilhões desportivos



Carpintaria





Carpintaria

- Posto de Turismo afagar tacos e dar verniz
- Edifício Câmara caixas p/iluminação tesouraria e contabilidade, suportes tipo bases para armários
- Casa mortuária Marianos reparar bancos jardim
- I.V.V. colocar fechaduras
- Biblioteca Marquesa Cadaval remodelação auditório reparar armários pendurar quadros, reparar portas interiores, móveis de cozinha.
- Cine-Teatro - divisórias para arquivo morto
- Edifício da Câmara, mudança de fechaduras, colar fitas anti-derrapante na escada de acesso ao salão Nobre, pintura janelas e portas no R/ch da contabilidade, relógio de ponto, arqº Fortes.
- Sede de Escuteiros de Fazendas Almeirim vidro da porta
- Reparação de fechaduras WC praça de touros
- Colocação de travessas bancos do abrigo da paragem da Rodoviária nas Fazendas de Almeirim (Serra).
- Crial elaboração de 20 bases para alunos pintar
- Reparar portas e colocar fechaduras WC publico Parque zona Norte
- Aferidor reparar porta entrada fechaduras portas interiores
- Igreja da Tapada cofragem para postes de iluminação
- Execução 10 tabuleiros para reciclar papel
- Montagem de Quermesses – Raposa Festival Infantil; Cortiçóis Marchas de Benfica; Fazendas Casa da Cultura; Raposa Festival Floclorico Adulto; Festas das Vindimas Fazendas; Festas da Cidade.
- Alzheimer colocação de estores de laminas no guiché, fecho e fechaduras porta de arrecadação.
- Tribunal judicial de Almeirim, fechadura e puxadores, fitas para vedar janelas.
- Cemitério de Almeirim prateleiras p/armazém.
- Zona Industrial: forrar casa para o guarda, prateleiras para armazéns, jardins, águas, electricidade, fechaduras gabinetes.
- Transporte Tua perfil alumínio tipo rodapé
- Tapada cofragem p/prevenir inundações
- Casa do povo de Almeirim reparação janelas exteriores e fechaduras portas interiores
- Limpar Portugal placards informação
- Zona Norte reparação parque infantil
- Cine-Teatro prateleiras para arrumos sub-palco, divisória p/arquivo
- Estrado p/palco coberto festas do Concelho
- Associação Desportiva Cultural Paço Negros reparação palco
- Festas do Concelho 50 aglomerados c/275x183
- Reparação travessas bancos jardins do Concelho, paragens de autocarro
- Feira da Agricultura montagem do stand do Município
- Ponte pedonal Alorna
- Parque Infantil Praça Lourenço de Carvalho reparação de grades
- Execução de bases, envernizar e colar Frades
- Parque das Laranjeiras elaboração de cenário para Miss Ribatejo



-
- Montagem de tasquinhas – Carnaval de Benfica do Ribatejo; Kartódromo; Raposa Festa Santo António; Festa da Cidade; Benfica do Ribatejo; Paço dos Negros; Fazendas de Almeirim; Pão, Vinho e Companhia.

Escolas e Jardins de Infância

- Jardim Infância Tapada - Fechadura porta de entrada
- Escola P3 – Colocação fechaduras, puxadores, calha de cortinado
- Colocar vidros, várias escolas e jardins de infância
- Elaboração de armários p/salas do Jardim Infância, Placards cortiça branca
- Escola Secundária Marquesa da Alorna, colocar piso flutuante, lambrim e rodapé no auditório
- Colocar tacos e reposição de tacos novos na Escola P3 e Moinho Vento
- Escola secundária Marquesa Alorna - Porta balneário c/aduela
- Escola P3 Canto do Jardim 10 mesas de trabalho

Escola dos Charcos ex. c/várias ferramentas

- Jardim de Infância nº1 Almeirim fechadura porta de entrada
- Escola P3 ginásio 8 protelões de pilares c/aglomerado, esponja
- Escola P3 Moinho de Vento retirar mobiliário dos contentores para pintar e colocar tampas e assentos novos
- Escola dos Charcos pintar mobiliário que foi transferido dos monoblocos da P3 e Moinho de vento, colocar quadros, pendurar placar cortiça, borrachas de batente nas portas do edifício, fechaduras, armários, montagem de material didático, porta blindada p/ guardar computadores
- Colocar vidros nas Escolas Fazendas de Almeirim, Paço dos Negros, Raposa, Marianos
- Armações para protecção de janelas Escola e Jardim de Paço dos Negros
- Armários e estantes
- Escola da serra colocar fechaduras WC
- Reparar mesas e cadeiras
- Escola da Serra e Jardim dos Barrões colocar placas de esferovite
- Escola Paço dos Negros calafetar janelas, aparafusar mesas e cadeiras
- Escola S. José Fazendas - fechaduras e chaves
- Escola da Serra Fazendas – Reparação de estores de laminas
- Jardim da Raposa – Reparação armário lava mãos

Apoio ao Desporto

- Estádio Municipal reparação estores verticais
- Placas de informação de horários de limpeza dos pavilhões desportivos do concelho
- Reposição e reparação dos paus de protecção do Lago Zona Norte
- Pavilhão ABC, protecção de pilares de betão c/ aglomerado de espuma
- Pavilhão ABC, ginásio substituição de tacos podres e soltos e colar
- Pavilhão ABC, elaboração de estrado
- Pavilhão da Escola EB 2+3 Fazendas espelhos para ginásio e vitrinas



-
- Pavilhão ABC colocar fechadura na casa do guarda, bases para tapar furos nas tabelas de hóquei
 - Piscinas Municipais dar bondex nas protecções de acesso ao lava-pés
 - 20 Km Almeirim 3000 bases para troféus e envernizados, placas de identificação da prova e de balneários
 - Piscinas Municipais elaboração de duas vitrinas p/recepção
 - Pavilhão Escola 2+3 Fazendas tapete em rolo
 - Pavilhão ABC mudança de publicidade
 - Reparação placar jardim Zona Norte
 - Bancos p/balneário nº 4 Estádio Municipal
 - Campo U.F.C.A retirar publicidade da partida, reparação de tabelas
 - Suportes para barcos
 - Pavilhão ABC suportes para pendurar stiks

ACÇÃO SOCIAL

- Rua Nova nº 20-A Fechaduras, armário de cozinha, rodapé
- Rua Eugénia Manuel nº 30
- Av. 25 de Abril nº7 1º Dtº - janela da cozinha, janela WC, estore de cozinha
- Bairro do Pupo Rua Fernão Lopes nº21 Esq. - Reparação de estores
- Bairro Ancofa nº21 – Portas, janelas, vidros, envernizar armário cozinha, estores
- Rua S. João Batista nº Entrega de madeira para portas, tectos
- Rua S. João Batista nº66 – Portas, aduelas, fechaduras, puxadores, envernizar
- Rua 1º de Dezembro nº16 1º Dtº - Reparar moveis de cozinha
- Rua 25 de Abril nº106 Cortiçóis, portas interiores fechados, dobradiças, puxadores e pintura
- Rua Dr. Gonçalves Isabelinha, 2º andar, reparar estores, portas, fechadura entrada, roupeiro, armários cozinha, cx. Electricidade.
- Rua Alagoa nº34 porta interior, aduela, fechadura, puxador, envernizar e roupeiro
- Av. 25 Abril nº7 4º Esq. Porta de entrada c/aduela
- Rua Alfredo Bento Calado Raposa colocação vidros na habitação



Electricidade



ELECTRICIDADE

- 20 Km de Almeirim
- Biblioteca Municipal de Almeirim
- Bomba de rega da Zona Norte
- Campo de Futebol das Fazendas de Almeirim
- Campo de Futebol de Marianos
- Campo de Futebol Paço dos Negros
- Capela Marianos
- Casa da Cultura de Fazendas de Almeirim
- Casa social Almeirim
- Casa Social do Bairro Ancofa
- Casa Social em Benfica do Ribatejo
- Cemitério de Almeirim
- Cine Teatro de Almeirim
- Consultório do Dr. Pedro Choy
- Depósito de Água de Almeirim
- Edifício da C.M.A.
- Escolas e Jardins de Infância de todo o concelho
- Estação elevatória da Tapada
- Estação elevatória de Almeirim
- Estação elevatória de Benfica
- Estádio Municipal de Almeirim
- Festas da Cidade
- Festas em todo o Concelho
- G.N.R.
- Iluminação (diversas)
- Iluminação da Fonte dos Namorados
- Iluminação do campo de ténis
- Iluminação Zona Norte
- Instalações da carpintaria
- Instalações da serralharia
- Junta de Freguesia de Fazendas
- Junta Freguesia de Benfica do Ribatejo
- Junta Freguesia Raposa
- Lago da Biblioteca
- Mercado de Benfica do Ribatejo
- Mercado Municipal de Almeirim
- Pão Vinho e Companhia
- Parede de água Zona Norte
- Parque das Laranjeiras
- Pavilhão Alfredo Bento Calado
- Pavilhão da Escola Secundaria de Almeirim
- Pavilhão de Benfica do Ribatejo
- Piscinas Municipais de Almeirim



-
- Relógio da torre da escola
 - Rotunda dos Cortiçóis
 - Semáforos
 - Torre de iluminação junto ao Salão Moinho de vento
 - Tribunal de Almeirim
 - Univa



Secção de Topografia



ALINHAMENTOS	
Vitor Manuel Leonor Soares	Almeirim
Hélio Batista Reguinga – Unipessoal LDA	Almeirim
José Alberto Cardoso Vicente	Faz. Almeirim
Joaquim Manuel da Mota Marmelo Ribeiro	Almeirim
Francisco Lucas Casqueiro	Cortiços
Figueiredo e Flausino Construções, LDA	Faz. Almeirim
Manuel Branco Ferreira	Cortiços
Betricil Construções	Almeirim
António Costa Martins	Almeirim
Predialmeirim LDA	Foros de Benfica
Miguel José Maria Duarte	Faz. Almeirim
Sara Mendes Rodrigues Fernandes	Paços dos Negros
Nadja José Gonçalves Varela	Paços dos Negros
Amândio Carvalho Pisco	Faz. Almeirim
Helena Margarida Seixas	Almeirim
Filipe Manuel de Almeida Nunes	Faz. Almeirim
Suze Isabel Florêncio Evangelhista	Paço dos Negros
Betricil Construções e obras públicas LDA	Almeirim
Ergaprisma Lda	Almeirim
Manuel Delgado Lopes	Almeirim
Fernando Sequeira Branco	Benfica do Ribatejo
Pequenos Recantos Construções, Lda	Faz. Almeirim
António Marcelino Fernandes	Faz. Almeirim
Maria Ludovina Feijão Pardal	Foros de Benfica
Telmo Manuel Ribeiro de Oliveira	Faz. Almeirim
Rosa Maria Monteiro Cambra	Foros de Benfica
Márcia Sofia da Conceição Batista	Faz. Almeirim
Manuel António Rego Azevedo	Foros de Benfica
José Manuel Coutinho Lopes	Almeirim
Malfeiro Ferreira	Cortiços
Tapada do Tejo Construções Lda	Almeirim
Carlos Luís Carapinho Calisto	Cortiços
José Manuel Rodrigues Mercê	Almeirim
Pedro Miguel Guerra Mindrico	Almeirim
Marília Isabel dos Santos Figueiredo	Faz. Almeirim
Amadeu Duarte Pereira Fidalgo	Paço dos Negros
Victor Manuel do Carmo Agostinho	Almeirim
José Rodrigues dos Santos	Almeirim
Andreia Florência Caniço Bento	Faz. Almeirim
Marta Cristina Lopes dos Santos	Almeirim
Muro junto à rotunda saída de Almeirim	Almeirim
Luís Pimenta	Faz. Almeirim
Muro na Rua da Mouquita	Paço dos Negros



IMPLANTAÇÕES	
Implantação e dar cotas para calçada na Urbanização das Milheiras	Almeirim
Levantamento, perfil e implantação de esgoto na Rua Marquês de Tancos	Benfica
Implantação e dar cotas rampas da igreja	Almeirim
Implantação e dar cotas de curvas na ciclovia	Almeirim
Implantação e dar cotas para esgoto junto às piscinas	Almeirim
Levantamento, picotagem, perfil e implantação de esgotos na rua paralela ao centro escolar	Faz. Almeirim
Levantamento e implantação do terreno da junta de Freguesia na Rua paralela ao Centro Escolar	Faz. Almeirim
Levantamento na rua de S. Bento junto ao Centro Escolar	Faz. Almeirim
Implantar curvas na Rua Gago Coutinho com as Estrada dos Paços para lancil	Faz. Almeirim
Implantação de passei na Rua da Ajuda para lancil	Faz. Almeirim
Implantação do Arruamento para abertura e medição de áreas na rua paralela ao Centro Escolar	Faz. Almeirim
Implantação, dar cotas da rotunda no Alqueve	Cortiços
Implantação de muros na Capela	Tapada
Implantação, dar cotas dos arranjos exteriores da Capela	Tapada
Levantamento, fazer projecto e implantação da Rua Hermínio Tomé	Faz. Almeirim
Estudo no local, Implantação em planimetria e altimetria da Rua Libério António de Freitas para asfaltar	Faz . Almeirim
Estudo no local, Implantação em planimetria e altimetria da Rua das Palhas para asfaltar	Faz. Almeirim



LEVANTAMENTOS	
Levantamento do prolongamento da Rua da Liberdade	Paço dos Negros
Levantamento de moradia na Rua Catarina Eufémia	Cortiços
Levantamento de pavilhão na Rua Padre E. Rodrigues	Faz. Almeirim
Levantamento da morgue e espaço envolvente	Faz. Almeirim
Levantamento do muro Centro Escolar	Almeirim
Levantamento do terreno do Sr. Gilberto Pombas na Rua Pedro Alvares Cabral	Faz. Almeirim
Levantamento do terreno do Sr. Gilberto Pombas na Rua de S. Bento	Faz. Almeirim
Levantamento na Rua dos Calados	Faz. Almeirim
Levantamento de Canteiros na Rua da Escola	Almeirim
Levantamento do terreno do Sr. Gilberto Pombas na Rua Nova Lisboa	Faz. Almeirim
Levantamento de moradias e zona envolvente da Casa Cadaval junto ao cemitério	Raposa
Levantamento de moradia e zona envolvente da Casa Cadaval nas Sesmarias	Raposa
Levantamento da zona envolvente ao Pavilhão e Igreja	Cortiços
Levantamento na Circular Urbana Zona Industrial para ciclovia	Almeirim
Levantamento na escola Canto do Jardim	Almeirim
Levantamento junto às piscinas	Almeirim
Levantamento no Bairro Ancofa	Faz. Almeirim
Levantamento na Rua da Ajuda para vala	Faz. Almeirim
Levantamento na Rua da Mouquita para alinhamento	Faz. Almeirim
Levantamento dos aspreiros junto ao lago	Almeirim
Levantamento da zona envolvente ao Centro de Dia	Cortiços
Levantamento do Largo na Rua Manuel Calisto Tendeiro	Cortiços
Levantamento da zona envolvente à Igreja	Benfica
Levantamento das infra-estruturas na Rua C da Zona Industrial	Almeirim
Levantamento de uma vala entre as Ruas 24 de Julho e da Ajuda	Faz. Almeirim
Levantamento da Escola e zona envolvente	Raposa
Levantamento de vala na Quinta da Feteira	Almeirim
Levantamento da ETAR e zona envolvente	Tapada
Levantamento no campo de futebol	Faz. Almeirim
Levantamento de moradia entre as Ruas 5 de Outubro e Dr. Francisco Nunes Godinho	Almeirim
Levantamento da Rua Marechal Carmona	Faz. Almeirim
Levantamento da Rua Diamantino Máximo Monsanto	Faz. Almeirim
Levantamento das moradias e zona envolvente para Acção de Solidariedade Social	Paço Negros



CONSUMO DE COMBUSTÍVEL



Consumo de combustível																
Código do equipam	Tipo de combus	Matricula	Tipo de equipamento	Jan	Fev	Mar	Abr	Mai	Jun	Jul	Ago	Set	Out	Nov	Dez	TOTAL
AC-03	Gasóleo	51-70-RE	Autocarro	1001,2	1141,06	2011,23	625,74	1744,28	725			1446,46	630	710,02	408,03	10443,02
AC-05	Gasóleo	94-39-ZI	Autocarro	874,99	705,61	974,56	897,8	912,27	900,14	1079,02	1057,71	526,41			525,09	8453,6
AC-06	Gasóleo	83-AL-68	Autocarro	895,63	686,34	987,36	983,06	990,98	1051,25	1158,18	1044,5	742,22	160,56	689,01		9389,09
AC-07	Gasóleo	42-40-TB	Autocarro	518,71	560,13	758,33	283,01	244,6	123,51	159,7	387,75	277,1	294,41	157,73	168,19	3933,17
ASP-02	Gasolina		Aspirador	25	20	20	15	20	25	20		12,5	20			177,5
ASP-05	Gasolina		Soprador	5	5	10	20	10	5	5	5	5	5	10	22	107
ASP-06	Gasolina		Soprador	10	10	10	13		5	10	5	15	10	10	20	118
ASP-07	Gasolina		Soprador	25	5	5	5,5	5		5			5			55,5
ASP-08	Gasolina		Soprador		10		10	27							5	52
CA-02	Gasóleo		Cal. Alcatrão						75,68		27,53			100,08		203,29
CB-04	Gasóleo	QF-70-15	Camião	342	668,02	735,02	367,02	200	425,75	433		595,03	684,19	980,34		5430,37
CB-06	Gasóleo	28-08-HA	Camião	309,02	787,02	1388,83	604,52	1093,17	415,98	445,54	331,5	1130,98	845,98	1012,55	184	8549,09
CB-07	Gasóleo	53-42-NE	Camião	450,09	715,26	712,26	234	990,82		213					18,64	3334,07
CBG-01	Gasóleo	02-41-NX	Carrin c/grua	390,4	304,25	514,85	128,12	329,21	359,21	358,6	402,85	303,33	339,77	390,06	314,93	4135,58
CF-01	Gasóleo	PT-57-13	Carrin cx Abr	156,23	80,22	168,36	201,78	65,6	139,7	129,1	43,43	139,07	228,09	287,05	301,29	1939,92
CF-03	Gasóleo	88-10-JI	Carrin cx Abr	168,64	77,93	86,18	86,52	84,58	78,28	70,63	66,97	156,7	81,54	166,13	77,12	1201,22
CF-04	Gasóleo	57-80-PX	Carrin cx Abr	319,52	398,95	375,6	441,3	336,22	355,18	387,34	338,47	362,87	84,07			3399,52
CM-02	Gasolina	77-FM-79	Ciclomotor													0
CM-04	Gasolina	82-FI-53	Ciclomotor													0
CM-09	Gasolina	82-FI-66	Ciclomotor			5,23	9,93		9,39	2,41		8,49	5,75	4,27		45,47
CM-11	Gasolina	82-FI-65	Ciclomotor									5				5
CM-13	Gasolina	82-FI-52	Ciclomotor		27		27	5,54		25			32,87		35	152,41
COM-01	Gasóleo		Compressor									20				20
CV-03	Gasóleo		Cilindro	21,18	26,66	22,7	26,24					27,4		22,06		146,24
CV-04	Gasóleo		Cilindro		2,04				2,16							4,2
DU-04	Gasóleo		Dumper		8,83	43	32,85	5,63		4,86			16,08	19,05		130,3
DU-06	Gasóleo		Dumper	11,76												11,76
DU-08	Gasóleo		Dumper	31,93	11,17	7,19	18,85	11,1	3,24	18,27	31,13	36,78	19,48		7,76	196,9
DU-09	Gasóleo		Dumper	5,35			16,86	17,12		8,88	11		7,96	47,19	29,73	144,09
DU-10	Gasóleo		Dumper					9,89								9,89



Consumo de combustível																
Código do equipam	Tipo de combus	Matricula	Tipo de equipamento	Jan	Fev	Mar	Abr	Mai	Jun	Jul	Ago	Set	Out	Nov	Dez	TOTAL
DU-11	Gasóleo		Dumper	5,47	13,47	17,49	10,51		5,03			5,02				56,99
ESC-02	Gasóleo		Retro Pequena	29	22,03		25,46		86,4		26,6	79,82	95,62	141,16	32,78	538,87
GR-01	Gasóleo		Gerador	11,9	15	26,16									22,9	75,96
GR-03	Gasolina		Gerador						28,46							28,46
GR-04	Gasolina	AV-44045	Gerador													
GR-05	Gasolina		Gerador		25	15	4	20	35			30	14	33,5	23	199,5
GR-07	Gasolina		Gerador	15		20	15	10	40	10		10				120
LC-02	Gasóleo		Limpa Colect						20			39,17		20,02	23,7	102,89
LF-01	Gasóleo		Limpa Folhas	47,92	28,28				35,2		46,68					158,08
LF-02	Gasóleo		Limpa Folhas	218,07	199,57	182,95	187,79	166,53	100,52	22,9	152,14	191	228,73	202,75	210,35	2063,3
LP-01	Gasóleo		Lavagem Peças				4,86	20,58	10,4	10,95						46,79
LX-01	Gasóleo	IN-54-60	Recolha Lixo	504,88	687,97	1062,9	139,98	572,06	950,13	890,52	652,45	1087,8	233,06	793,26	594,96	8169,93
LX-03	Gasóleo	JQ-16-83	Recolha Lixo	574,32	206,89	926,12	923,86	729,68	551,18	0	0	0	433,98	99,63	143,5	4589,16
LX-05	Gasóleo	08-94-XN	Recolha Lixo	1025,2	792,59	975,95	1294,6	1023,1	1111,1	752	841,01	822,4	1012,7	822,85	895,84	11369,3
LX-06	Gasóleo	46-00-XX	Recolha Lixo	1537	972,67	1055,3	1122,5	1149,3	812,05	917,9	965,35	656,71	1139,3	983,97	1044,3	12356,3
LX-07	Gasóleo	21-DI-55	Recolha Lixo	40	714,83		90		328,86	1176,8	1391,9	1179,4	1239,3	1126,1	987,43	8274,54
MC-01	Gasóleo		Moto cultiv					10	10	10,5						30,5
MCA-01	Gasóleo		Cortar Alcatrão									91				91
MCA-02	Gasolina		Cortar Alcatrão			10		6	10		5	10	10		5	56
MCA-03	Gasolina		Cortar Alcatrão				9,5						10			19,5
MCR-02	Gasolina		Corta Relva				15	10	10	17		5				57
MCR-03	Gasolina		Corta Relva				10	10	10	10		5	5	5		55
MCR-04	Gasolina		Corta Relva				5	10	10			5	5	5		40
MCR-05	Gasolina		Corta Relva				37,28	15	10	10		5	5	5		87,28
MCR-06	Gasolina		Corta Relva	5			5	14	10	10		5	5	5		59
MCR-07	Gasolina		Corta Relva					15	28	10		5	5	2		65
MCR-08	Gasolina		Corta Relva	30	30		70	15	10	17,5	30	30	5		30	267,5
MEC-01	Gasóleo		Maq.Esp. Cola									5,12				5,12
MLP-02	Gasóleo		Lava Conten									22,07				22,07
MLP-03	Gasóleo		M. Lav Carros					5	5							10



Consumo de combustível																
Código equipam	Tipo de combus	Matricula	Tipo de equipamento	Jan	Fev	Mar	Abr	Mai	Jun	Jul	Ago	Set	Out	Nov	Dez	TOTAL
MLP-04	Gasolina		M.Lav Pressão	11,5	10	25		20	20	10	10		6			112,5
MN-02	Gasóleo		Moto niveladora	495,5	307,1	744,6	850,8	956	760,5	495,7	96,48	310	692	203	303	6214,6
MOT-03	Gasolina	26-97-UF	Moto 4	10,01	12,61	7,83	22,22	46,01	26	11,84	10	10	11			167,52
MTP-01	Gasolina		Motopulverizador	10	15	10	5	10	5			5	5			65
MTS-03	Gasolina		Motosserra					5	10	5		5	5			30
MTS-04	Gasolina		Motosserra				5	10	5	5		5	5		5	40
MTS-05	Gasolina		Motosserra	5	10	10	10	10				5	5			55
MTS-06	Gasolina		Motosserra	5	10	10	10	10				7	5		5	62
MTS-07	Gasolina		Motosserra				5	10					5		5	25
MTS-08	Gasolina		Motosserra	5	10		5	10					5		5	40
MTS-09	Gasolina		Motosserra	2,01		5	10						5		5	27,01
MTS-10	Gasolina		Motosserra		14,5		5	15		5			5	4,5		49
PAV-02	Gasóleo		Pavimentadora							68,56		294,3	242,8	353	28,73	987,29
PV-01	Gasolina		Placa Vibratória		5		5		2		2,5	8,8		15	5	43,3
PV-02	Gasolina		Placa Vibratória				10									10
RE-02	Gasóleo		Retroescavadora	0	0	0	118,7	163,4	25,59	0	48,02	0	35,51	102	217,3	710,47
RE-04	Gasóleo		Retroescavadora	296	434,1	616,8	281		343,6	199	54,87	247,5	337,5	351,5	237	3399
RE-05	Gasóleo		Retroescavadora	694,2	557	694	487,6	688,9	406	435	495,4	488,8	581	597,2	536,1	6661,1
RG-01	Gasóleo		Retro giratória	150,8	89,02	123,6	68,22	128,3	140,8	117,7		11,44	129,3	128,1	93,64	1181
ROC-02	Gasolina		Roçadora	5			15					5		8		33
ROC-03	Gasolina		Roçadora			5	7				5	5				22
ROC-04	Gasolina		Roçadora				8									8
ROC-05	Gasolina		Roçadora	5				10				10,5		10		35,5
TP-02	Gasóleo	AL-34-60	Tractor	165,9	202,8	160,3	116,5	182,3	81,83	177,8	86,02	73,64	116,5	159,7	124,7	1648
TP-03	Gasóleo	ID-60-74	Tractor	49,07	80,59	72,05	64,9	36,57	37,29	15,04	0	0	60,02	101,7	39,23	556,47
TP-04	Gasóleo	CU-81-57	Tractor	67,16	160,5	187,8	100,6	33,67	262,3	214,2	24,78	193,2	125,7	339,7	215,5	1925,1
TP-05	Gasóleo	67-85-HR	Tractor	35,1	135,9	415,2	453,1	448	307,3	530	186,3	73,71	25	0	159,3	2768,8
TP-06	Gasóleo	53-57-LE	Tractor	111	92,02	83,07	86,09	76,68	52,04	55,22	21,34	86,11	55,12	92,7	57,1	868,49
TP-07	Gasóleo	69-17-VD	Tractor	199,7	128,7	210,1	199,8	219,2	81,4	85,62	73,28	95,99	155,8	31,02	32,4	1513
VL-04	Gasolina	EX-31-07	Viatura Ligeira	0	56,95	56,23	65,06	57,77	30,22	59,76	0	28,73	60,52	0	0	415,24



Consumo de combustível																
Código equipam	Tipo combust	Matricula	Tipo equipam	Jan	Fev	Mar	Abr	Mai	Jun	Jul	Ago	Set	Out	Nov	Dez	TOTAL
VL-05	Gasolina	PC-21-41	Viat. Ligeira	0	0	0	0	0	85,69	0	25,91	0	82,96	28,8	43,58	266,94
VL-11	Gasolina	VC-14-97	Viat. Ligeira	29,38	0	33,8	0	29,54	30,88	28,68	0	27,72	29,14	28,64	0	237,78
VL-11	Gás	VC-14-97	Viat. Ligeira	59,07	50,55	58,58	55,75	68,92	61,19	52,37	0	0	71,39	64,5	0	542,32
VL-15	Gasóleo	JZ-10-95	Viat. Ligeira	57,87	95,84	46,72	51,22	96,15	54	46,3	0	30,5	58,45	57,53	0	594,58
VL-18	Gasolina	22-90-BQ	Viat. Ligeira	37,38	0	47,8	32,39	59,78	39,99	42,7	0	68,95	32,9	42,61	31,6	436,1
VL-22	Gasolina	SG-99-87	Viat. Ligeira	0	0	0	14,74	0	23,22	26,4	0	0	0	22,81	26,93	114,1
VL-25	Gasóleo	17-04-PS	Viat. Ligeira	45,87	83,45	95,32	46,76	42	90,4	37,78	41,1	92,83	45,74	47	47,42	715,67
VL-26	Gasóleo	15-00-MS	Viat. Ligeira	45	40,03	73	37	43	89,06	42,5	0	87,97	41	85	45,02	628,58
VL-27	Gasóleo	30-76-NG	Viat. Ligeira	41	17	88,48	88,8	69,33	56,67	19,07	65,53	38,5	78,89	35,37	39,24	637,88
VL-28	Gasóleo	29-80-SG	Viat. Ligeira	76,74	17,4	0	37,47	40,03	37,9	78,23	105,77	0	0	0	27,8	421,34
VL-29	Gasolina	81-22-VN	Viat. Ligeira	22,07	62,57	86,59	66,78	107,49	108,5	117,03	44,98	83,71	30,21	40,98	81,71	852,62
VL-30	Gasóleo	17-06-VO	Viat. Ligeira	195,99	164,24	350,77	273,29	501,56	476,19	443,79	444,47	94,86	418,09	518,96	371,74	4253,95
VL-31	Gasóleo	29-93-XA	Viat. Ligeira	153,89	81,15	91,04	91,56	94,05	81,65	98,09	45,87	73,7	80,65	87,62	97,3	1076,57
VL-32	Gasóleo	79-42-QS	Viat. Ligeira	169,36	160,72	202,27	135,8	210,36	189,09	44,3	79,33	231,64	168,82	193,5	123,12	1908,31
VL-33	Gasóleo	93-67-ZH	Viat. Ligeira	42,36	42,86	40,97	74,8	40,73	87,52	44,04	18,08	88,63	82,03	44,2	77,66	683,88
VL-34	Gasóleo	94-13-SI	Viat. Ligeira	50,02	97,31	46,02	50,02	47,04	43	50	35,5	42,75	44,06	48,53	45,27	599,52
VL-35	Gasóleo	60-AT-92	Viat. Ligeira	131,71	25,67	82,22	59,76	63,49	85,55	67,88	0	75,2	42,03	120,06	0	753,57
VL-37	Gasóleo	28-CC-68	Viat. Ligeira								42,2					42,2
VL-38	Gasóleo	39-CD-43	Viat. Ligeira	69,14	87,7	197	138,11	129,72	100,55	158,74	99,1	152,02	72,02	189,98	69,78	1463,86
VL-39	Gasóleo	02-22-VS	Viat. Ligeira	39,15	49,97	97,56	53,27	125,24	0	50,13	46,02	0	49,25	100,68	51,35	662,62
VL-40	Gasóleo	52-57-US	Viat. Ligeira	117,89	82,32	213,75	129,49	88,23	0	43,6	96,83	49,12	88,1	47,3	46,27	1002,9
VL-41	Gasóleo	06-AT-39	Viat. Ligeira	124,23	110,81	147,43	109,02	150,45	128,43	127,04	109,85	172,68	138,77	138,91	118,57	1576,19
VL-42	Gasóleo	06-54-XX	Viat. Ligeira	105,26	102,52	119,94	93,82	96,19	108,31	87,76	74,35	85,94	138,87	200,82	76,02	1289,8
VL-43	Gasóleo	01-BI-32	Viat. Ligeira	457,51	393,88	282,65	414,96	513,41	353,74	64,43	71,16	451,87	449,56	503,45	259,58	4216,2
VL-44	Gasóleo	03-AC-67	Viat. Ligeira	43,33	108,18	127,73	69,92	56,03	48,66	76,65		97,02	40,27	127,71	47,77	843,27
VL-45	Gasolina	15-IN-85	Viat. Ligeira	128,76	134,1	133,68	66,13	166,96	159,48	194,89	68,78	94,33	66,86	114,53	164,55	1493,05
VL-46	Gasóleo	56-DH-55	Viat. Ligeira									84	85,07	110,02	83,97	363,06
VM-02	Gasóleo	16-27-DN	Viat. Mista	60,94	67,64	49,75	46,53	61,87	65,85	24,67	30,23	65,5	34,4	53,87	59,6	620,85
VM-03	Gasóleo	SD-58-40	Viat. Mista	108,01	117,18	156,49	45,56	47,6	76,07	184,49	0	72,82	71,35	61,61	132,1	1073,28



VM-04	Gasóleo	73-92-AB	Viat. Mista	0	0	0	132,3	126	121,98	135,13	119,32	125,44	218,65	98,94	132,19	1209,95
Consumo de combustível																
Código equipame	Tipo combust	Matricula	Tipo equipame	Jan	Fev	Mar	Abr	Mai	Jun	Jul	Ago	Set	Out	Nov	Dez	TOTAL
VM-05	Gasóleo	XF-56-81	Viat. Mista	35,07	35,7	106,31	105,02	94,08	32,34	25,47	29,4	69,23	112,09	0	21,9	666,61
VM-06	Gasóleo	66-94-GM	Viat. Mista	110,06	46,48	107,04	50,03	98,99	56,63	93,55	110,58	0	45,6	46,54	50,04	815,54
VM-07	Gasóleo	17-09-SS	Viat. Mista	158,52	149,61	156,96	157,64	78,95	80,93	159,87	160,28	154,64	141,19	80,3	134,28	1613,17
VM-09	Gasóleo	27-15-QH	Viat. Mista	165,41	111,33	168,4	108,63	157,05	108,17	161,12	108,73	178,05	105,35	153,45	114,8	1640,49
VM-10	Gasóleo	48-89-JE	Viat. Mista	164,87	119,63	199,27	163	115,2	169,91	108,73	217,88	262,78	80,2	120,54	193,78	1915,79
VM-11	Gasóleo	49-06-IV	Viat. Mista	149,17	248,83	459,37	356,46	152,38	276,48	473,67	222,29	482,98	480,57	228,32	212,75	3743,27
VM-12	Gasóleo	51-75-UN	Viat. Mista	0	119,23	332,45	340,53	313,64	323,52	245,27	50	315,31	378,01	342,79	355,48	3116,23
VM-14	Gasóleo	55-14-UN	Viat. Mista	56,94	114,34	143,69	111,76	116,1	0	28,43	111,97	0	116,55	112,2	108,07	1020,05
VM-15	Gasóleo	10-31-UR	Viat. Mista	161,06	158,22	123,93	156,35	79,67	148,02	160,07	75,87	150,24	69,52	147,92	78,35	1509,22
VM-16	Gasóleo	89-34-ZE	Viat. Mista	58	44,78	123,92	63,44	126,9	63,48	59,97	63,67	173,6	161,02	60,05	120,12	1118,95
VRM-02	Gasóleo		Varredoras	29,9												29,9
VRM-04	Gasóleo		Varredoras	730,77	1185,35	1359,28	1539,02	1696,67	1136,19	622,33	495,94	422,01	586,9	614,31	654,94	11043,71
VRM-05	Gasóleo		Varredoras		19	104,86		58,08	114,77	57,14	60,42	59,48	50,45		77,43	601,63
VRM-06	Gasóleo		Varredoras		22,03				280,62	804,07	371,7	932,44	872,75	877,82	839,5	5000,93



POR SECÇÃO

Consumo de combustível															
Secção	Tipo de combustível	Matricula	Jan	Fev	Mar	Abr	Mai	Jun	Jul	Ago	Set	Out	Nov	Dez	TOTAL
Espaços Verdes (cura)	Gasóleo		20,03		20	99,26									139,29
Rancho Infantil F. Almeirim	Gasóleo											65,25			65,25
Junta Freguesia de Raposa	Gasóleo	13-36-RJ	235		566,1	1332,8	527,25	617,79	790,22	190,3	753,93	681,9	199,9		5895,11
Armazém z.industrial	Gasóleo										200,02				200,02
A.D. Fazendense	Gasóleo	14-73-OR	190	310,98	365	1076,14	480	240	370		292,03	120,2	287,18	302,18	4033,72
A.D. Fazendense	Gasóleo	VC-99-49	60,84				68,06	29,15				33,5	57		248,55
J.F. Fazendas de Almeirim	Gasóleo		215,02	200,07	180			140,07					225,21	147,02	1107,39
J.F. Fazendas de Almeirim	Gasóleo	01-72-IH	145,03	222,8	215,1	193,96	134,93	64,96	120,24	64,95	48,45	78,34	153,51	197,96	1640,23
J.F. Fazendas de Almeirim	Gasóleo	37-86-MR	143	150,03	229	176,7	213	335,52		779	80	124,5	156,5	171,08	2558,32
J.F. Fazendas de Almeirim	Gasóleo	73-FO-18	174,97	434,32	357,5	833,12	611,44	985,18	646		370,56	723,3	288,85	206,98	5632,24
J. F. de Benfica do Ribatejo	Gasóleo	89-CB-54	249,96	370,4		79,25				39,04	60,74		55,78		855,17
J. F. de Benfica do Ribatejo	Gasóleo	72-33-LO	81,14	90,97	180,4	58,12	117,12	132,57		128,3		119,7	120,63	180,24	1209,1
J. F. de Benfica do Ribatejo	Gasóleo	OA-46-53	23,76	75,63							45,3				144,69
J. F. de Benfica do Ribatejo	Gasóleo	47-48-BM	68,51	97,36					61,47				31,36		258,7
Férias Desportivas	Gasolina					27	79,5			60	60				226,5
Férias Desportivas	Gasóleo										442,57				442,57
Estação de serviço	Gasóleo					246,27							227,2		473,47
Total entrada armazém	Gasolina		210,01	200	210	200	400	400		201,1	200,02	200	200	200	2621,1
Total saída armazém	Gasolina		173,51	206,5	160	346	364	260	185	122,5	263,5	200	113	167	2561,01
Total para 2011	Gasolina														35,21
Junta Fregusia de Almeirim	Gasóleo		164,6			61,63	87,45	104,92	155,33	88,58	208,92		184,28		1055,71
Junta Fregusia de Almeirim	Gasolina		10		5							15			30
União de Almeirim	Gasóleo	QN-36-12											95,02	95,3	190,32

